

รายงานผลการประเมินตนเองของสถานศึกษา  
(Self - Assessment Report : SAR)  
ปีการศึกษา 2563

โรงเรียน เทพผดุงศิษย์ศึกษา  
รหัสโรงเรียน 1162100031  
264 หมู่ที่ 1 ถนน - ตำบล/แขวง วังยาง เขต/อำเภอ คลองขลุง จังหวัด กำแพงเพชร 62120  
โทรศัพท์ 055-865-324 โทรสาร 055-865-324

สังกัด  
สำนักงานคณะกรรมการส่งเสริมการศึกษาเอกชน  
กระทรวงศึกษาธิการ

**รายงานผลการประเมินตนเองของสถานศึกษา**  
**(Self - Assessment Report : SAR)**  
**ปีการศึกษา 2563**

**ส่วนที่ 1 : บทสรุปของผู้บริหาร**

โรงเรียนเทพดุงศิษย์ศึกษาได้รับอนุญาตจัดตั้งเมื่อ 17 เดือนพฤษภาคม พ.ศ.2512 มีผู้อำนวยการโรงเรียนชื่อนางสุพรรณิ ผลอำนวย เปิดสอนระดับชั้นเตรียมอนุบาล ถึง ระดับชั้นประถมศึกษาปีที่ 6 ประเภทโรงเรียนสามัญทั่วไป โดยจำแนกดังนี้

1.1 ระดับปฐมวัย จำนวนนักเรียน 191 คน จำนวนครูอนุบาล 10 คน

ผลการประเมินตนเอง

1.1.1 มาตรฐานที่ 1 ระดับคุณภาพ **ยอดเยี่ยม**

1.1.2 มาตรฐานที่ 2 ระดับคุณภาพ **ยอดเยี่ยม**

1.1.3 มาตรฐานที่ 3 ระดับคุณภาพ **ยอดเยี่ยม**

1.2 ระดับขั้นพื้นฐาน จำนวนนักเรียน 512 คน จำนวนครู 22 คน

1.2.1 มาตรฐานที่ 1 คุณภาพผู้เรียน ระดับคุณภาพ **ยอดเยี่ยม**

1.2.2 มาตรฐานที่ 2 กระบวนการบริหารและการจัดการ ระดับคุณภาพ **ยอดเยี่ยม**

1.2.3 มาตรฐานที่ 3 กระบวนการจัดการเรียนการสอนที่เน้นผู้เรียนเป็นสำคัญ ระดับคุณภาพ **ยอดเยี่ยม**

**ตอนที่ 1 ข้อมูลพื้นฐาน**

โรงเรียน (School Name) : เทพดุงศิษย์ศึกษา

ประเภทโรงเรียน (School Type) : ในระบบ (สามัญปกติ)

รหัสโรงเรียน : 1162100031

ที่อยู่ (Address) : 264

อาคาร (Bldg) : -

หมู่ที่ (Village No.) : 1

ตรอก (Alley) : -

ซอย (Lane) : -

ถนน (Street) : -

ตำบล/แขวง (Sub-district) : วังยาง

เขต/อำเภอ (District) : คลองขลุง

จังหวัด (Province) : กำแพงเพชร

รหัสไปรษณีย์ (Post Code) : 62120

โทรศัพท์ (Tel.) : 055-865-324

โทรสาร (Fax.) : 055-865-324

อีเมล (E-mail) : thephadung.2008@gmail.com

เว็บไซต์ (Website) : -

ไลน์ (Line) : -

เฟซบุ๊ก (Facebook) : -

ระดับที่เปิดสอน

ปกติ (สามัญศึกษา) : เตรียมอนุบาล, ก่อนประถมศึกษา, ประถมศึกษา

ตอนที่ 2 การนำเสนอผลการประเมินตนเอง

**ระดับปฐมวัย**

1. มาตรฐานการศึกษา

มาตรฐานการศึกษา	ระดับคุณภาพ
<b>มาตรฐานที่ 1 คุณภาพของเด็ก</b>	ยอดเยี่ยม
1. มีพัฒนาด้านร่างกาย แข็งแรง มีสุขนิสัยที่ดี และดูแลความปลอดภัยของตนเองได้	ยอดเยี่ยม
2. มีพัฒนาการด้านอารมณ์ จิตใจ ควบคุม และแสดงออกทางอารมณ์ได้	ยอดเยี่ยม
3. มีพัฒนาการด้านสังคม ช่วยเหลือตนเองและเป็นสมาชิกที่ดีของสังคม	ยอดเยี่ยม
4. มีพัฒนาการด้านสติปัญญา สื่อสารได้ มีทักษะการคิดพื้นฐาน และแสวงหาความรู้ได้	ยอดเยี่ยม
<b>มาตรฐานที่ 2 กระบวนการบริหารและการจัดการ</b>	ยอดเยี่ยม
1. มีหลักสูตรครอบคลุมพัฒนาการทั้งสี่ด้าน สอดคล้องกับบริบทของท้องถิ่น	ยอดเยี่ยม
2. จัดครูให้เพียงพอกับชั้นเรียน	ยอดเยี่ยม
3. ส่งเสริมให้ครูมีความเชี่ยวชาญด้านการจัดประสบการณ์	ยอดเยี่ยม
4. จัดสภาพแวดล้อมและสื่อเพื่อการเรียนรู้อย่างปลอดภัยและเพียงพอ	ยอดเยี่ยม
5. ให้บริการสื่อเทคโนโลยีสารสนเทศและสื่อการเรียนรู้เพื่อสนับสนุน การจัดประสบการณ์	ยอดเยี่ยม
6. มีระบบบริหารคุณภาพที่เปิดโอกาสให้ผู้เกี่ยวข้องทุกฝ่ายมีส่วนร่วม	ยอดเยี่ยม
<b>มาตรฐานที่ 3 การจัดประสบการณ์ที่เน้นเด็กเป็นสำคัญ</b>	ยอดเยี่ยม
1. จัดประสบการณ์ที่ส่งเสริมให้เด็กมีพัฒนาการทุกด้าน อย่างสมดุลเต็มศักยภาพ	ยอดเยี่ยม
2. สร้างโอกาสให้เด็กได้รับประสบการณ์ตรง เล่นและปฏิบัติอย่างมีความสุข	ยอดเยี่ยม
3. จัดบรรยากาศที่เอื้อต่อการเรียนรู้ ใช้สื่อและเทคโนโลยี ที่เหมาะสมกับวัย	ยอดเยี่ยม
4. ประเมินพัฒนาการเด็กตามสภาพจริงและนำผลการประเมินพัฒนาการเด็กไปปรับปรุงการจัดประสบการณ์และพัฒนาเด็ก	ยอดเยี่ยม
<b>สรุปผลการประเมินระดับปฐมวัย</b>	ยอดเยี่ยม

2. หลักฐานสนับสนุนผลการประเมินตนเองตามระดับคุณภาพ

1. หลักฐานสนับสนุนผลการประเมิน

- 1.1)แบบประเมินคุณภาพมาตรฐานการศึกษาของสถานศึกษาระดับปฐมวัย
- 1.2)หลักสูตรสถานศึกษา
- 1.3)แผนการจัดประสบการณ์การเรียนรู้

### 3. โรงเรียนมีแผนจะพัฒนาตนเองต่อไปอย่างไรให้ได้มาตรฐานที่ดีขึ้นกว่าเดิม 1 ระดับ

แผนพัฒนาระดับคุณภาพให้ดีขึ้นกว่าเดิม 1 ระดับ

- 1 จัดประสบการณ์พัฒนาการทั้งทางร่างกาย จิตใจ อารมณ์ สังคม และสติปัญญาอย่างเหมาะสมตามวัย
- 2 จัดประสบการณ์พัฒนาความมีมารยาท มีวินัย อนุรักษ์ความเป็นไทย
- 3 จัดประสบการณ์ให้ได้รับการส่งเสริมปฏิบัติตนตามหลักเศรษฐกิจพอเพียงอย่างเหมาะสมตามวัย
- 4 ส่งเสริม สนับสนุน พัฒนาให้มีการปฏิรูปทางการเรียนรู้ จัดกระบวนการเรียนรู้ที่เน้นผู้เรียนเป็นสำคัญ จัดสื่อ เทคโนโลยี แหล่งเรียนรู้ที่หลากหลายให้เอื้อต่อการจัดการเรียนรู้ของผู้เรียน โดยความร่วมมือผู้ปกครอง และชุมชน

### 4. นวัตกรรม/แบบอย่างที่ดี (Innovation/Best Practice)

- นวัตกรรม/แบบอย่างที่ดี : การบวก ลบ เลขของนักเรียนระดับชั้นอนุบาล โดยใช้เทคนิคจินตคณิต

มาตรฐานด้าน : มาตรฐานที่ 1 คุณภาพของเด็ก, มาตรฐานที่ 2 กระบวนการบริหารและการจัดการ, มาตรฐานที่ 3 การจัดประสบการณ์ที่เน้นเด็กเป็นสำคัญ

### 5. ความโดดเด่นของสถานศึกษา

### 6. โรงเรียนดำเนินงานตามนโยบายกระทรวงศึกษาธิการ

- จัดการศึกษาทุกระดับ ทุกประเภท โดยใช้หลักสูตรฐานสมรรถนะ รวมทั้งแนวทางการจัดการเรียนรู้เชิงรุกและการวัดประเมินผลเพื่อพัฒนาผู้เรียน ที่สอดคล้องกับมาตรฐานการศึกษาแห่งชาติ
- พัฒนาผู้เรียนให้มีทักษะการคิดวิเคราะห์ สามารถแก้ไขสถานการณ์เฉพาะหน้าได้อย่างมีประสิทธิภาพ โดยจัดการเรียนรู้เชิงรุก (Active Learning) จากประสบการณ์จริงหรือจากสถานการณ์จำลองผ่านการลงมือปฏิบัติ ตลอดจนจัดการเรียนการสอนในเชิงแสดงความคิดเห็นเพื่อเปิดโลกทัศน์มุมมองร่วมกันของผู้เรียนและครูให้มากขึ้น
- พัฒนาผู้เรียนให้มีความรอบรู้และทักษะชีวิต เพื่อเป็นเครื่องมือในการดำรงชีวิตและสร้างอาชีพ อาทิ การใช้เทคโนโลยีดิจิทัล สุขภาวะและทัศนคติที่ดีต่อการดูแลสุขภาพ
- พัฒนาครูให้มีทักษะ ความรู้ และความชำนาญในการใช้เทคโนโลยีดิจิทัล ปัญญาประดิษฐ์ และภาษาอังกฤษ รวมทั้งการจัดการเรียนการสอนเพื่อฝึกทักษะการคิดวิเคราะห์อย่างเป็นระบบและมีเหตุผลเป็นขั้นตอน
- ปลูกฝังผู้เรียนให้มีหลักคิดที่ถูกต้องด้านคุณธรรม จริยธรรม และเป็นผู้มีความพอเพียง วินัย สุจริต จิตอาสา โดยกระบวนการลูกเสือ และยุวกาชาด
- ให้ผู้เรียน ครู ผู้บริหารทางการศึกษามีแผนพัฒนารายบุคคลผ่านแผนพัฒนารายบุคคลสู่ความเป็นเลิศ (Excellence Individual Development Plan :EIDP)

## ระดับการศึกษาขั้นพื้นฐาน

### 1. มาตรฐานการศึกษา

มาตรฐานการศึกษา	ระดับคุณภาพ
<b>มาตรฐานที่ 1 คุณภาพของผู้เรียน</b>	ยอดเยี่ยม
<b>ผลสัมฤทธิ์ทางวิชาการของผู้เรียน</b>	
1. มีความสามารถในการอ่าน การเขียน การสื่อสาร และการคิดคำนวณ	ยอดเยี่ยม
2. มีความสามารถในการคิดวิเคราะห์ คิดอย่างมีวิจารณญาณ อภิปรายแลกเปลี่ยนความคิดเห็นและแก้ปัญหา	ยอดเยี่ยม
3. มีความสามารถในการสร้างนวัตกรรม	ยอดเยี่ยม
4. มีความสามารถในการใช้เทคโนโลยีสารสนเทศ และการสื่อสาร	ยอดเยี่ยม
5. มีผลสัมฤทธิ์ทางการเรียนตามหลักสูตรสถานศึกษา	ยอดเยี่ยม
6. มีความรู้ทักษะพื้นฐาน และเจตคติที่ดีต่องานอาชีพ	ยอดเยี่ยม
<b>คุณลักษณะที่พึงประสงค์ของผู้เรียน</b>	
7. การมีคุณลักษณะและค่านิยมที่ดีตามที่สถานศึกษากำหนด	ยอดเยี่ยม
8. ความภูมิใจในท้องถิ่นและความเป็นไทย	ยอดเยี่ยม
9. การยอมรับที่จะอยู่ร่วมกันบนความแตกต่างและหลากหลาย	ยอดเยี่ยม
10. สุขภาวะทางร่างกายและจิตสังคม	ยอดเยี่ยม
<b>มาตรฐานที่ 2 กระบวนการบริหารและการจัดการ</b>	ยอดเยี่ยม
1. มีเป้าหมายวิสัยทัศน์และพันธกิจที่สถานศึกษากำหนดชัดเจน	ยอดเยี่ยม
2. มีระบบบริหารจัดการคุณภาพของสถานศึกษา	ยอดเยี่ยม
3. ดำเนินงานพัฒนาวิชาการที่เน้นคุณภาพผู้เรียนรอบด้านตามหลักสูตรสถานศึกษาและทุกกลุ่มเป้าหมาย	ยอดเยี่ยม
4. พัฒนาครูและบุคลากรให้มีความเชี่ยวชาญทางวิชาชีพ	ยอดเยี่ยม
5. จัดสภาพแวดล้อมทางกายภาพและสังคมที่เอื้อต่อการจัดการเรียนรู้ อย่างมีคุณภาพ	ยอดเยี่ยม
6. จัดระบบเทคโนโลยีสารสนเทศเพื่อสนับสนุนการบริหารจัดการและ การจัดการเรียนรู้	ยอดเยี่ยม
<b>มาตรฐานที่ 3 กระบวนการจัดการเรียนการสอนที่เน้นผู้เรียนเป็นสำคัญ</b>	ยอดเยี่ยม
1. จัดการเรียนรู้ผ่านกระบวนการคิดและปฏิบัติจริง และสามารถนำไปประยุกต์ใช้ในชีวิตได้	ยอดเยี่ยม
2. ใช้สื่อ เทคโนโลยีสารสนเทศ และแหล่งเรียนรู้ที่เอื้อ ต่อการเรียนรู้	ยอดเยี่ยม
3. มีการบริหารจัดการชั้นเรียนเชิงบวก	ยอดเยี่ยม
4. ตรวจสอบและประเมินผู้เรียนอย่างเป็นระบบ และ นำผลมาพัฒนาผู้เรียน	ยอดเยี่ยม
5. มีการแลกเปลี่ยนเรียนรู้และให้ข้อมูลสะท้อนกลับ เพื่อพัฒนาปรับปรุงการจัดการเรียนรู้	ยอดเยี่ยม
<b>สรุปผลการประเมินระดับขั้นพื้นฐาน</b>	ยอดเยี่ยม

### 2. หลักฐานสนับสนุนผลการประเมินตนเองตามระดับคุณภาพ

1. หลักฐานสนับสนุนผลการประเมินตนเองตามระดับคุณภาพ

- 1.1) ผลการทดสอบทางการศึกษาระดับชาตินิยมพื้นฐาน (O-NET), RT, NT
- 1.2) รายงานโครงการ/กิจกรรมต่างๆของโรงเรียน
- 1.3) กิจกรรมการจัดประสบการณ์

**3. โรงเรียนมีแผนจะพัฒนาตนเองต่อไปอย่างไรให้ได้มาตรฐานที่ดีขึ้นกว่าเดิม 1 ระดับ**

แผนพัฒนาระดับคุณภาพให้ดีขึ้นกว่าเดิม 1 ระดับ

1. ตรวจสอบและประเมินผลสัมฤทธิ์ ของนักเรียนทั้งภายใน และภายนอก เพื่อหาจุดบกพร่องในการดำเนินงานที่เกี่ยวข้องกับการเรียนการสอน
2. การจัดการเรียนรู้ในทุกกลุ่มสาระการเรียนรู้ให้มีการประเมินความสามารถในการคิดของผู้เรียนอย่างเป็นระบบ
3. ปรับปรุงการบริหารจัดการในสถานศึกษาด้วยรูปแบบออนไลน์เพิ่มขึ้น
4. ส่งเสริมและพัฒนาบุคลากรให้มีศักยภาพก้าวทันความเปลี่ยนแปลงของโลก
5. พัฒนาการจัดการศึกษาของโรงเรียนให้มีประสิทธิภาพ ประสิทธิผลอย่างต่อเนื่อง เป็นรูปธรรม

**4. นวัตกรรม/แบบอย่างที่ดี (Innovation/Best Practice)**

**5. ความโดดเด่นของสถานศึกษา**

**6. โรงเรียนได้ดำเนินงานตามนโยบายกระทรวงศึกษาธิการ**

- จัดการศึกษาทุกระดับ ทุกประเภท โดยใช้หลักสูตรฐานสมรรถนะ รวมทั้งแนวทางการจัดการเรียนรู้เชิงรุกและการวัดประเมินผลเพื่อพัฒนาผู้เรียน ที่สอดคล้องกับมาตรฐานการศึกษาแห่งชาติ
- พัฒนาผู้เรียนให้มีทักษะการคิดวิเคราะห์ สามารถแก้ไขสถานการณ์เฉพาะหน้าได้อย่างมีประสิทธิภาพ โดยจัดการเรียนรู้เชิงรุก (Active Learning) จากประสบการณ์จริงหรือจากสถานการณ์จำลองผ่านการลงมือปฏิบัติ ตลอดจนจัดการเรียนการสอนในเชิงแสดงความคิดเห็นเพื่อเปิดโลกทัศน์มุมมองร่วมกันของผู้เรียนและครูให้มากขึ้น
- พัฒนาผู้เรียนให้มีความรอบรู้และทักษะชีวิต เพื่อเป็นเครื่องมือในการดำรงชีวิตและสร้างอาชีพ อาทิ การใช้เทคโนโลยีดิจิทัล สุขภาวะและทัศนคติที่ดีต่อการดูแลสุขภาพ
- พัฒนาครูให้มีทักษะ ความรู้ และความชำนาญในการใช้เทคโนโลยีดิจิทัล ปัญญาประดิษฐ์ และภาษาอังกฤษ รวมทั้งการจัดการเรียนการสอนเพื่อฝึกทักษะการคิดวิเคราะห์อย่างเป็นระบบและมีเหตุผลเป็นขั้นตอน
- ปลุกฝังผู้เรียนให้มีหลักคิดที่ถูกต้องด้านคุณธรรม จริยธรรม และเป็นผู้มีคุณภาพเพียง วินัย สุจริต จิตอาสา โดยกระบวนการลูกเสือ และยุวกาชาด
- ให้ผู้เรียน ครู ผู้บริหารทางการศึกษามีแผนพัฒนารายบุคคลผ่านแผนพัฒนารายบุคคลสู่ความเป็นเลิศ (Excellence Individual Development Plan :EIDP)

ลงชื่อ.....  
(.....supanee phonaumnuay.....)  
ตำแหน่ง ผู้อำนวยการ

## ส่วนที่ 2 : ข้อมูลพื้นฐาน

### 1. โรงเรียน (School Name) : เทพผดุงศิษย์ศึกษา (-)

รหัสโรงเรียน : 1162100031

ที่อยู่ (Address) : 264

หมู่ที่ (Village No.) : 1

ซอย (Lane) : -

ตำบล/แขวง (Sub-district) : วังยาง

จังหวัด (Province) : กำแพงเพชร

โทรศัพท์ (Tel.) : 055-865-324

อีเมล (E-mail) : thephadung.2008@gmail.com

เว็บไซต์ (Website) : -

ไลน์ (Line) : -

อาคาร (Bldg) : -

ตรอก (Alley) : -

ถนน (Street) : -

เขต/อำเภอ (District) : คลองขลุง

รหัสไปรษณีย์ (Post Code) : 62120

โทรสาร (Fax.) : 055-865-324

เฟซบุ๊ก (Facebook) : -

### 2. ระดับที่เปิดสอน

ปกติ (สามัญศึกษา) : เตรียมอนุบาล, ก่อนประถมศึกษา, ประถมศึกษา



### 3. ข้อมูลพื้นฐานแผนพัฒนาการจัดการศึกษาของสถานศึกษา

#### ปรัชญา

เรียนรู้ คู่คุณธรรม นำวินัย

#### วิสัยทัศน์

ภายในปีการศึกษา 2565 โรงเรียนมุ่งพัฒนาคุณภาพผู้เรียนให้ใฝ่เรียนรู้ด้านการใช้ ภาษาในการสื่อสารร่วมสืบสานอนุรักษ์ความเป็นไทย มีมารยาทดี มีวินัย ความ รับผิดชอบ มีจิตอาสา ครูผู้สอนมุ่งเน้นใส่ใจพัฒนาศักยภาพผู้เรียนเป็นรายบุคคลด้วยความรักโดยยึดหลักการบริหารแบบมีส่วนร่วมที่ใช้เป้าหมายเป็นฐาน

#### พันธกิจ

1. ส่งเสริมให้ผู้เรียนได้รับการพัฒนาด้านการใช้ภาษาสื่อสารได้เหมาะสมกับวัย
2. พัฒนาการจัดประสบการณ์ให้ผู้เรียน โดยส่งเสริมความมีมารยาท มีวินัย ความ รับผิดชอบ มีจิตอาสา โดยเน้นหลักอนุรักษ์ความเป็นไทย
3. ส่งเสริมให้ครูผู้สอนพัฒนาการจัดการเรียนรู้ที่เน้นผู้เรียนเป็นรายบุคคลด้วยความ รักและใส่ใจ
4. พัฒนาระบบการบริหารและการจัดการศึกษา โดยเปิดโอกาสให้ทุกฝ่ายเข้ามามีส่วนร่วมในการจัดการเรียนรู้

#### เป้าหมาย

1. ผู้เรียนได้รับการพัฒนาด้านการใช้ภาษาในการสื่อสารได้เหมาะสมกับวัย
2. ผู้สอนจัดประสบการณ์ให้ผู้เรียน โดยส่งเสริมความมีมารยาท มีวินัย ความ รับผิดชอบ มีจิตอาสาโดยเน้นหลักอนุรักษ์ความเป็นไทย
3. ครูผู้สอนพัฒนาการจัดการเรียนรู้ที่เน้นผู้เรียนเป็นรายบุคคลด้วยความรักและใส่ใจ
4. โรงเรียนมีการจัดการที่เป็นระบบมีส่วนร่วม โดยเปิดโอกาสให้กรรมการสถานศึกษาและผู้ปกครองเข้ามามีส่วนร่วมในการจัดการเรียนรู้

#### ยุทธศาสตร์หรือกลยุทธ์

กลยุทธ์ที่ 1 พัฒนาคุณภาพและมาตรฐานการศึกษาทุกระดับตามหลักสูตรและส่งเสริมความสามารถด้านเทคโนโลยีเพื่อเป็นเครื่องมือในการเรียนรู้

กลยุทธ์ที่ 2 ขยายโอกาสทางการศึกษาให้ทั่วถึงและลดความเหลื่อมล้ำ ผู้เรียนได้รับ โอกาส ในการพัฒนา เต็มตามศักยภาพ

กลยุทธ์ที่ 3 พัฒนาครูและบุคลากรทางการศึกษาทั้งระบบ ให้สามารถจัดการเรียน การสอน ได้อย่างมีประสิทธิภาพ

กลยุทธ์ที่ 4 พัฒนาการบริหารจัดการศึกษาใหม่ประสิทธิภาพตามหลักธรรมาภิบาลเน้นการมีส่วนร่วมจากทุกภาคส่วนในการส่งเสริม สนับสนุนการจัดการศึกษา

#### เอกลักษณ์

อนุรักษ์ความเป็นไทย ก้าวไกลด้านภาษา พัฒนาศักยภาพผู้เรียน

#### อัตลักษณ์

เรียนรู้ คู่คุณธรรม นำวินัย

4. จำนวนนักเรียน

ระดับที่เปิดสอน	การจัดการเรียนการสอน	จำนวนห้องเรียน	จำนวนผู้เรียนปกติ		จำนวนผู้เรียนที่มีความต้องการพิเศษ		รวมจำนวนผู้เรียน
			ชาย	หญิง	ชาย	หญิง	
<b>ระดับก่อนประถมศึกษา</b>							
เตรียมอนุบาล	ห้องเรียนปกติ	1	11	9	-	-	20
อนุบาลปีที่ 1	ห้องเรียนปกติ	2	38	24	-	-	62
	ห้องเรียน EP	-	-	-	-	-	-
อนุบาลปีที่ 2	ห้องเรียนปกติ	2	32	29	-	-	61
	ห้องเรียน EP	-	-	-	-	-	-
อนุบาลปีที่ 3	ห้องเรียนปกติ	2	33	35	-	-	68
	ห้องเรียน EP	-	-	-	-	-	-
<b>รวม</b>	ห้องเรียนปกติ 7 ห้องเรียน EP -		114	97	-	-	211
<b>ระดับประถมศึกษา</b>							
ประถมศึกษาปีที่ 1	ห้องเรียนปกติ	3	38	37	-	-	75
	ห้องเรียน EP	-	-	-	-	-	-
ประถมศึกษาปีที่ 2	ห้องเรียนปกติ	4	49	62	-	-	111
	ห้องเรียน EP	-	-	-	-	-	-
ประถมศึกษาปีที่ 3	ห้องเรียนปกติ	3	51	33	-	-	84
	ห้องเรียน EP	-	-	-	-	-	-
ประถมศึกษาปีที่ 4	ห้องเรียนปกติ	3	42	35	-	-	77
	ห้องเรียน EP	-	-	-	-	-	-
ประถมศึกษาปีที่ 5	ห้องเรียนปกติ	4	44	47	-	-	91
	ห้องเรียน EP	-	-	-	-	-	-
ประถมศึกษาปีที่ 6	ห้องเรียนปกติ	3	35	39	-	-	74
	ห้องเรียน EP	-	-	-	-	-	-
<b>รวม</b>	ห้องเรียนปกติ 20 ห้องเรียน EP -		259	253	-	-	512
<b>รวมทั้งสิ้น</b>	ห้องเรียนปกติ 27 ห้องเรียน EP -		373	350	-	-	723

## 5. จำนวนผู้บริหารสถานศึกษา ครูและบุคลากรทางการศึกษา

### 5.1 ผู้บริหารสถานศึกษา

- นาย อนันต์ ผลอำนวย

ตำแหน่ง : ผู้รับใบอนุญาต (ผู้รับใบอนุญาต)

ระดับการศึกษา : ปริญญาโท

- นาง สุพรรณิ ผลอำนวย

ตำแหน่ง : ผู้อำนวยการโรงเรียน (Thai School Director)

ระดับการศึกษา : ปริญญาโท

- นาย นพพล ผลอำนวย

ตำแหน่ง : ผู้จัดการ (Thai School Manager)

ระดับการศึกษา : ปริญญาโท

### 5.2 จำนวนครู และบุคลากรทางการศึกษา (เฉพาะที่บรรจุเท่านั้น)

5.2.1 สรุปจำนวนครูและบุคลากรทางการศึกษา จำแนกวุฒิการศึกษาและประเภท/ตำแหน่ง

ประเภท/ตำแหน่ง	จำนวนครูและบุคลากรทางการศึกษา					รวม
	ต่ำกว่า ป.ตรี	ป.ตรี	ป.บัณฑิต	ป.โท	ป.เอก	
<b>ผู้สอนเตรียมอนุบาล</b>						
1. ครูไทย	0	1	-	0	0	1
2. ครูชาวต่างชาติ	0	0	-	0	0	0
<b>ผู้สอนการศึกษาปฐมวัย</b>						
1. ครูไทย	0	3	-	0	0	3
2. ครูชาวต่างชาติ	0	0	-	0	0	0
<b>ผู้สอนการศึกษาขั้นพื้นฐาน</b>						
<u>ระดับประถมศึกษา</u>						
1. ครูไทย	0	22	-	0	0	22
2. ครูชาวต่างชาติ	0	0	-	0	0	0
<b>รวม</b>	<b>0</b>	<b>26</b>	<b>-</b>	<b>0</b>	<b>0</b>	<b>26</b>
<b>บุคลากรทางการศึกษา</b>						
- บุคลากรทางการศึกษา	2	2	0	-	-	4
<b>บุคลากรอื่นๆ</b>	-	-	-	-	-	-
<b>รวม</b>	<b>2</b>	<b>2</b>	<b>0</b>	<b>-</b>	<b>-</b>	<b>4</b>
<b>รวมทั้งสิ้น</b>	<b>2</b>	<b>28</b>	<b>0</b>	<b>0</b>	<b>0</b>	<b>30</b>

สรุปอัตราส่วน

สรุปอัตราส่วน	จำนวนห้อง	จำนวนนักเรียน	จำนวนครู	จำนวนผู้เรียนต่อครู	จำนวนผู้เรียนต่อห้อง
ผู้สอนเตรียมอนุบาล	1	20	1	20:1	20:1
ผู้สอนการศึกษาปฐมวัย	6	191	3	64:1	32:1
ผู้สอนการศึกษาขั้นพื้นฐาน					
<u>ระดับประถมศึกษา</u>	20	512	22	24:1	26:1

5.2.2 จำนวนครูจำแนกตามระดับและกลุ่มสาระการเรียนรู้

ระดับ/กลุ่มสาระการเรียนรู้	จำนวนครูผู้สอน				รวม
	ปฐมวัย		ประถมศึกษา		
	ตรงเอก	ไม่ตรงเอก	ตรงเอก	ไม่ตรงเอก	
ปฐมวัย	3	1	1	-	5
ภาษาไทย	-	-	-	1	1
คณิตศาสตร์	-	-	2	-	2
วิทยาศาสตร์และเทคโนโลยี	-	-	9	-	9
สังคมศึกษา ศาสนา วัฒนธรรม	1	-	3	2	6
สุขศึกษาและพลศึกษา	-	-	1	-	1
ศิลปะ	-	-	1	-	1
การงานอาชีพ	1	-	-	-	1
ภาษาต่างประเทศ	-	-	1	1	2
<b>รวม</b>	<b>5</b>	<b>1</b>	<b>18</b>	<b>4</b>	<b>28</b>

5.2.3 ตารางสรุปจำนวนครูที่สอนกิจกรรมพัฒนาผู้เรียน

กิจกรรมพัฒนาผู้เรียน	จำนวนครูผู้สอน	รวม
	ประถมศึกษา	
กิจกรรมนักเรียน		
- ลูกเสือ	19	19
- เนตรนารี	19	19
- ยุวกาชาด	-	-
- ผู้บำเพ็ญประโยชน์	19	19
- รักษาดินแดน (ร.ด.)	-	-
- กิจกรรมชุมนุม ชมรม	19	19
กิจกรรมแนะแนว	19	19
กิจกรรมเพื่อสังคม และสาธารณประโยชน์	19	19
<b>รวม</b>	<b>114</b>	<b>114</b>

5.2.4 สรุปจำนวนครูและบุคลากรทางการลูกเสือ เนตรนารี ยุวกาชาดและผู้นำหมู่ประโยชน์

ลูกเสือ/เนตรนารี /ยุวกาชาด/ผู้นำหมู่ประโยชน์	จำนวนผู้บังคับบัญชา	จำนวนวุฒิทางลูกเสือ		สถานะการจัดตั้งกองลูกเสือ
		มีวุฒิ	ไม่มีวุฒิ	
ลูกเสือ เนตรนารี สำรอง	-	-	-	-
ลูกเสือ เนตรนารี สามัญ	-	-	-	-
ลูกเสือ เนตรนารี สามัญรุ่นใหญ่	1	24	11	จัดตั้ง
ลูกเสือ เนตรนารี วิสามัญ	-	-	-	-
ยุวกาชาด	-	-	-	-
ผู้นำหมู่ประโยชน์	-	-	-	-
<b>รวม</b>	<b>1</b>	<b>24</b>	<b>11</b>	

5.2.5 สรุปจำนวนครูที่ทำหน้าที่คัดกรอง และนักเรียนที่มีความต้องการจำเป็นพิเศษ (กรณีโรงเรียนมีนักเรียนพิเศษเรียนร่วม)

จำนวนครูที่ทำหน้าที่คัดกรอง		จำนวนนักเรียนพิเศษ		
ครูที่ได้รับการขึ้นทะเบียน เป็นผู้คัดกรองของกระทรวงศึกษาธิการ	ครูที่มีวุฒิทางการศึกษาพิเศษ	ทั้งหมด	ขึ้นทะเบียน	ไม่ขึ้นทะเบียน
-	-	-	-	-

5.2.6 สรุปจำนวนครูที่เข้ารับการอบรมเกี่ยวกับโรงเรียนคุณธรรม

หน่วยงานที่เข้ารับการอบรม	จำนวนครูที่เข้ารับ การอบรม	ปีที่อบรม
สำนักงานการศึกษาขั้นพื้นฐาน	3	2561

### ส่วนที่ 3 : ผลการดำเนินงาน

#### 1. ผลการดำเนินงานตามแผนปฏิบัติการประจำปีของสถานศึกษา

##### 1.1 ระดับปฐมวัย

###### ยุทธศาสตร์ที่ 1

การพัฒนาหลักสูตร การเรียนการสอน การวัดและประเมินผล

โครงการ

##### 1. โครงการตรวจวัดพัฒนาการ

ค่าเป้าหมาย

100.00 : ยอดเยี่ยม

ผลสำเร็จ

100.00 : ยอดเยี่ยม

- มาตรฐานการศึกษา
- มาตรฐานที่ 1 คุณภาพของเด็ก
  - มาตรฐานที่ 2 กระบวนการบริหารและการจัดการ
  - มาตรฐานที่ 3 การจัดประสบการณ์ที่เน้นเด็กเป็นสำคัญ

สอดคล้องกับยุทธศาสตร์ สช. - ยุทธศาสตร์ที่ 1 การพัฒนาหลักสูตร การเรียนการสอน การวัดและประเมินผล

สอดคล้องกับตัวชี้วัดกระทรวงศึกษาธิการ - จัดการศึกษาทุกระดับ ทุกประเภท โดยใช้หลักสูตรฐานสมรรถนะ รวมทั้งแนวทางการจัดการเรียนรู้เชิงรุกและการวัดประเมินผลเพื่อพัฒนาผู้เรียน ที่สอดคล้องกับมาตรฐานการศึกษาแห่งชาติ

- ศึกษาธิการ
- ส่งเสริมการพัฒนากรอบหลักสูตรระดับท้องถิ่นและหลักสูตรสถานศึกษาตามความต้องการจำเป็นของกลุ่มเป้าหมายและแตกต่างหลากหลายตามบริบทของพื้นที่
  - พัฒนาผู้เรียนให้มีทักษะการคิดวิเคราะห์ สามารถแก้ไขสถานการณ์เฉพาะหน้าได้อย่างมีประสิทธิภาพ โดยจัดการเรียนรู้เชิงรุก (Active Learning) จากประสบการณ์จริงหรือจากสถานการณ์จำลองผ่านการลงมือปฏิบัติ ตลอดจนจัดการเรียนการสอนในเชิงแสดงความคิดเห็นเพื่อเปิดโลกทัศน์มุมมองร่วมกันของผู้เรียนและครูให้มากขึ้น
  - พัฒนาผู้เรียนให้มีความรอบรู้และทักษะชีวิต เพื่อเป็นเครื่องมือในการดำรงชีวิตและสร้างอาชีพ อาชีพ การใช้เทคโนโลยีดิจิทัล สุขภาวะและทัศนคติที่ดีต่อการดูแลสุขภาพ
  - พัฒนาคู่มือที่มีทักษะ ความรู้ และความชำนาญในการใช้เทคโนโลยีดิจิทัล ปัญญาประดิษฐ์ และภาษาอังกฤษ รวมทั้งการจัดการเรียนการสอนเพื่อฝึกทักษะการคิดวิเคราะห์อย่างเป็นระบบและมีเหตุผลเป็นขั้นตอน
  - ปลุกฝังผู้เรียนให้มีหลักคิดที่ถูกต้องด้านคุณธรรม จริยธรรม และเป็นผู้มีความพอเพียง วินัย สุจริต จิตอาสา โดยกระบวนการลูกเสือ และยุวกาชาด
  - พัฒนาแพลตฟอร์มดิจิทัลเพื่อการเรียนรู้ และใช้ดิจิทัลเป็นเครื่องมือการเรียนรู้
  - เสริมสร้างการรับรู้ ความเข้าใจ ความตระหนัก และส่งเสริมคุณลักษณะและพฤติกรรมที่พึงประสงค์ด้านสิ่งแวดล้อม

##### 2. โครงการวันสำคัญ

ค่าเป้าหมาย

100.00 : ยอดเยี่ยม

ผลสำเร็จ

100.00 : ยอดเยี่ยม

มาตรฐานการศึกษา	- มาตรฐานที่ 1 คุณภาพของเด็ก - มาตรฐานที่ 2 กระบวนการบริหารและการจัดการ - มาตรฐานที่ 3 การจัดประสบการณ์ที่เน้นเด็กเป็นสำคัญ
สอดคล้องกับยุทธศาสตร์ สช.	- ยุทธศาสตร์ที่ 1 การพัฒนาหลักสูตร การเรียนการสอน การวัดและประเมินผล - ยุทธศาสตร์ที่ 4 การส่งเสริมการมีส่วนร่วมในการจัดและสนับสนุนการศึกษาเอกชน
สอดคล้องกับตัวชี้วัดกระทรวงศึกษาธิการ	- จัดการศึกษาทุกระดับ ทุกประเภท โดยใช้หลักสูตรฐานสมรรถนะ รวมทั้งแนวทางการจัดการเรียนรู้เชิงรุกและการวัดประเมินผลเพื่อพัฒนาผู้เรียน ที่สอดคล้องกับมาตรฐานการศึกษาแห่งชาติ - ส่งเสริมการพัฒนากรอบหลักสูตรระดับท้องถิ่นและหลักสูตรสถานศึกษาตามความต้องการจำเป็นของกลุ่มเป้าหมายและแตกต่างหลากหลายตามบริบทของพื้นที่ - พัฒนาผู้เรียนให้มีทักษะการคิดวิเคราะห์ สามารถแก้ไขสถานการณ์เฉพาะหน้าได้อย่างมีประสิทธิภาพ โดยจัดการเรียนรู้เชิงรุก (Active Learning) จากประสบการณ์จริงหรือจากสถานการณ์จำลองผ่านการลงมือปฏิบัติ ตลอดจนจัดการเรียนการสอนในเชิงแสดงความคิดเห็นเพื่อเปิดโลกทัศน์มุมมองร่วมกันของผู้เรียนและครูให้มากขึ้น - พัฒนาผู้เรียนให้มีความรอบรู้และทักษะชีวิต เพื่อเป็นเครื่องมือในการดำรงชีวิตและสร้างอาชีพ อาชีพ การใช้เทคโนโลยีดิจิทัล สุขภาวะและทัศนคติที่ดีต่อการดูแลสุขภาพ - พัฒนาครูให้มีทักษะ ความรู้ และความชำนาญในการใช้เทคโนโลยีดิจิทัล ปัญญาประดิษฐ์ และภาษาอังกฤษ รวมทั้งการจัดการเรียนการสอนเพื่อฝึกทักษะการคิดวิเคราะห์อย่างเป็นระบบและมีเหตุผลเป็นขั้นตอน - ส่งเสริมให้ใช้ภาษาท้องถิ่นร่วมกับภาษาไทยเป็นสื่อจัดการเรียนการสอนในพื้นที่ที่ใช้ภาษาอย่างหลากหลาย เพื่อวางรากฐานให้ผู้เรียนมีพัฒนาการด้านการคิดวิเคราะห์ รวมทั้งมีทักษะการสื่อสารและใช้ภาษาที่สามในการต่อยอดการเรียนรู้ได้อย่างมีประสิทธิภาพ - ปลูกฝังผู้เรียนให้มีหลักคิดที่ถูกต้องด้านคุณธรรม จริยธรรม และเป็นผู้มีคุณภาพพอเพียง วินัย สุจริต จิตอาสา โดยกระบวนการลูกเสือ และยุวกาชาด - เสริมสร้างการรับรู้ ความเข้าใจ ความตระหนัก และส่งเสริมคุณลักษณะและพฤติกรรมที่พึงประสงค์ด้านสิ่งแวดล้อม

### 3. โครงการคุณธรรม

ค่าเป้าหมาย

100.00 : ยอดเยี่ยม

ผลสำเร็จ

98.75 : ยอดเยี่ยม

มาตรฐานการศึกษา	- มาตรฐานที่ 1 คุณภาพของเด็ก - มาตรฐานที่ 2 กระบวนการบริหารและการจัดการ - มาตรฐานที่ 3 การจัดประสบการณ์ที่เน้นเด็กเป็นสำคัญ
สอดคล้องกับยุทธศาสตร์ สช.	- ยุทธศาสตร์ที่ 1 การพัฒนาหลักสูตร การเรียนการสอน การวัดและประเมินผล - ยุทธศาสตร์ที่ 5 การส่งเสริมการศึกษานอกระบบเพื่อสร้างสังคมแห่งการเรียนรู้
สอดคล้องกับตัวชี้วัดกระทรวงศึกษาธิการ	- จัดการศึกษาทุกระดับ ทุกประเภท โดยใช้หลักสูตรฐานสมรรถนะ รวมทั้งแนวทางการจัดการเรียนรู้เชิงรุกและการวัดประเมินผลเพื่อพัฒนาผู้เรียน ที่สอดคล้องกับมาตรฐานการศึกษาแห่งชาติ - ส่งเสริมการพัฒนากรอบหลักสูตรระดับท้องถิ่นและหลักสูตรสถานศึกษาตามความต้องการจำเป็นของกลุ่มเป้าหมายและแตกต่างหลากหลายตามบริบทของพื้นที่ - พัฒนาผู้เรียนให้มีทักษะการคิดวิเคราะห์ สามารถแก้ไขสถานการณ์เฉพาะหน้าได้อย่างมีประสิทธิภาพ โดยจัดการเรียนรู้เชิงรุก (Active Learning) จากประสบการณ์จริงหรือจากสถานการณ์จำลองผ่านการลงมือปฏิบัติ ตลอดจนจัดการเรียนการสอนในเชิงแสดงความคิดเห็นเพื่อเปิดโลกทัศน์มุมมองร่วมกันของผู้เรียนและครูให้มากขึ้น



- พัฒนาผู้เรียนให้มีความรอบรู้และทักษะชีวิต เพื่อเป็นเครื่องมือในการดำรงชีวิตและสร้างอาชีพ อาทิ การใช้เทคโนโลยีดิจิทัล สุขภาวะและทัศนคติที่ดีต่อการดูแลสุขภาพ
- พัฒนาคู่มือใหม่ทักษะ ความรู้ และความชำนาญในการใช้เทคโนโลยีดิจิทัล ปัญญาประดิษฐ์ และภาษาอังกฤษ รวมทั้งการจัดการเรียนการสอนเพื่อฝึกทักษะการคิดวิเคราะห์อย่างเป็นระบบและมีเหตุผลเป็นขั้นตอน
- ส่งเสริมให้ใช้ภาษาท้องถิ่นร่วมกับภาษาไทยเป็นสื่อจัดการเรียนการสอนในพื้นที่ใช้ภาษาอย่างหลากหลาย เพื่อวางรากฐานให้ผู้เรียนมีพัฒนาการด้านการคิดวิเคราะห์ รวมทั้งมีทักษะการสื่อสารและใช้ภาษาที่สามในการต่อยอดการเรียนรู้ได้อย่างมีประสิทธิภาพ
- ปลูกฝังผู้เรียนให้มีหลักคิดที่ถูกต้องด้านคุณธรรม จริยธรรม และเป็นผู้มีคุณภาพพอเพียง วินัย สุจริต จิตอาสา โดยกระบวนการลูกเสือ และยุวกาชาด
- เสริมสร้างการรับรู้ ความเข้าใจ ความตระหนัก และส่งเสริมคุณลักษณะและพฤติกรรมที่พึงประสงค์ด้านสิ่งแวดล้อม

#### 4. โครงการส่งเสริมพัฒนาศักยภาพผู้เรียน

ค่าเป้าหมาย

100.00 : ยอดเยี่ยม

ผลสำเร็จ

90.00 : ยอดเยี่ยม

มาตรฐานการ

- มาตรฐานที่ 1 คุณภาพของเด็ก

ศึกษา

- มาตรฐานที่ 2 กระบวนการบริหารและการจัดการ

- มาตรฐานที่ 3 การจัดประสบการณ์ที่เน้นเด็กเป็นสำคัญ

สอดคล้องกับ

- ยุทธศาสตร์ที่ 1 การพัฒนาหลักสูตร การเรียนการสอน การวัดและประเมินผล

ยุทธศาสตร์ สช.

- ยุทธศาสตร์ที่ 2 การปฏิรูประบบทรัพยากรเพื่อการศึกษาเอกชน

- ยุทธศาสตร์ที่ 3 การเสริมสร้างประสิทธิภาพการจัดการศึกษาของโรงเรียนเอกชน

สอดคล้องกับตัว

- จัดการศึกษาทุกระดับ ทุกประเภท โดยใช้หลักสูตรฐานสมรรถนะ รวมทั้งแนวทางการจัดการเรียนรู้เชิงรุกและการวัดประเมินผลเพื่อพัฒนาผู้เรียน ที่สอดคล้องกับมาตรฐานการศึกษาแห่งชาติ

ชี้วัดกระทรวง

ศึกษาธิการ

- ส่งเสริมการพัฒนากรอบหลักสูตรระดับท้องถิ่นและหลักสูตรสถานศึกษาตามความต้องการจำเป็นของกลุ่มเป้าหมายและแตกต่างหลากหลายตามบริบทของพื้นที่

- พัฒนาผู้เรียนให้มีความรู้และทักษะการคิดวิเคราะห์ สามารถแก้ไขสถานการณ์เฉพาะหน้าได้อย่างมีประสิทธิภาพ โดยจัดการเรียนรู้เชิงรุก (Active Learning) จากประสบการณ์จริงหรือจากสถานการณ์จำลองผ่านการลงมือปฏิบัติ ตลอดจนจัดการเรียนการสอนในเชิงแสดงความคิดเห็นเพื่อเปิดโลกทัศน์มุมมองร่วมกันของผู้เรียนและครูให้มากขึ้น

- พัฒนาผู้เรียนให้มีความรอบรู้และทักษะชีวิต เพื่อเป็นเครื่องมือในการดำรงชีวิตและสร้างอาชีพ อาทิ การใช้เทคโนโลยีดิจิทัล สุขภาวะและทัศนคติที่ดีต่อการดูแลสุขภาพ

- พัฒนาคู่มือใหม่ทักษะ ความรู้ และความชำนาญในการใช้เทคโนโลยีดิจิทัล ปัญญาประดิษฐ์ และภาษาอังกฤษ รวมทั้งการจัดการเรียนการสอนเพื่อฝึกทักษะการคิดวิเคราะห์อย่างเป็นระบบและมีเหตุผลเป็นขั้นตอน

- ส่งเสริมให้ใช้ภาษาท้องถิ่นร่วมกับภาษาไทยเป็นสื่อจัดการเรียนการสอนในพื้นที่ใช้ภาษาอย่างหลากหลาย เพื่อวางรากฐานให้ผู้เรียนมีพัฒนาการด้านการคิดวิเคราะห์ รวมทั้งมีทักษะการสื่อสารและใช้ภาษาที่สามในการต่อยอดการเรียนรู้ได้อย่างมีประสิทธิภาพ

- ปลูกฝังผู้เรียนให้มีหลักคิดที่ถูกต้องด้านคุณธรรม จริยธรรม และเป็นผู้มีคุณภาพพอเพียง วินัย สุจริต จิตอาสา โดยกระบวนการลูกเสือ และยุวกาชาด

- เสริมสร้างการรับรู้ ความเข้าใจ ความตระหนัก และส่งเสริมคุณลักษณะและพฤติกรรมที่พึงประสงค์ด้านสิ่งแวดล้อม

#### ยุทธศาสตร์ที่ 2

การปฏิรูประบบทรัพยากรเพื่อการศึกษาเอกชน

โครงการ

1. โครงการคุณธรรม

ค่าเป้าหมาย

100.00 : ยอดเยี่ยม

ผลสำเร็จ

98.75 : ยอดเยี่ยม

- มาตรฐานการศึกษา - มาตรฐานที่ 1 คุณภาพของเด็ก
- มาตรฐานที่ 2 กระบวนการบริหารและการจัดการ
- มาตรฐานที่ 3 การจัดประสบการณ์ที่เน้นเด็กเป็นสำคัญ
- สอดคล้องกับ ยุทธศาสตร์ที่ 1 การพัฒนาหลักสูตร การเรียนการสอน การวัดและประเมินผล
- ยุทธศาสตร์ สช. - ยุทธศาสตร์ที่ 3 การเสริมสร้างประสิทธิภาพการจัดการศึกษาของโรงเรียนเอกชน
- ยุทธศาสตร์ที่ 4 การส่งเสริมการมีส่วนร่วมในการจัดและสนับสนุนการศึกษาเอกชน
- ยุทธศาสตร์ที่ 5 การส่งเสริมการศึกษานอกระบบเพื่อสร้างสังคมแห่งการเรียนรู้
- สอดคล้องกับตัวชี้วัดกระทรวงศึกษาธิการ - จัดการศึกษาทุกระดับ ทุกประเภท โดยใช้หลักสูตรฐานสมรรถนะ รวมทั้งแนวทางการจัดการเรียนรู้เชิงรุกและการวัดประเมินผลเพื่อพัฒนาผู้เรียน ที่สอดคล้องกับมาตรฐานการศึกษาแห่งชาติ
- ส่งเสริมการพัฒนากรอบหลักสูตรระดับท้องถิ่นและหลักสูตรสถานศึกษาตามความต้องการจำเป็นของกลุ่มเป้าหมายและแตกต่างหลากหลายตามบริบทของพื้นที่
- พัฒนาผู้เรียนให้มีทักษะการคิดวิเคราะห์ สามารถแก้สถานการณ์เฉพาะหน้าได้อย่างมีประสิทธิภาพ โดยจัดการเรียนรู้เชิงรุก (Active Learning) จากประสบการณ์จริงหรือจากสถานการณ์จำลองผ่านการลงมือปฏิบัติ ตลอดจนจัดการเรียนการสอนในเชิงแสดงความคิดเห็นเพื่อเปิดโลกทัศน์มุมมองร่วมกันของผู้เรียนและครูให้มากขึ้น
- พัฒนาผู้เรียนให้มีความรอบรู้และทักษะชีวิต เพื่อเป็นเครื่องมือในการดำรงชีวิตและสร้างอาชีพ อาทิ การใช้เทคโนโลยีดิจิทัล สุขภาวะและทัศนคติที่ดีต่อการดูแลสุขภาพ
- พัฒนาครูให้มีทักษะ ความรู้ และความชำนาญในการใช้เทคโนโลยีดิจิทัล ปัญญาประดิษฐ์ และภาษาอังกฤษ รวมทั้งการจัดการเรียนการสอนเพื่อฝึกทักษะการคิดวิเคราะห์อย่างเป็นระบบและมีเหตุผลเป็นขั้นตอน
- ส่งเสริมให้ใช้ภาษาท้องถิ่นร่วมกับภาษาไทยเป็นสื่อจัดการเรียนการสอนในพื้นที่ที่ใช้ภาษาอย่างหลากหลาย เพื่อวางรากฐานให้ผู้เรียนมีพัฒนาการด้านการคิดวิเคราะห์ รวมทั้งมีทักษะการสื่อสารและใช้ภาษาที่สามในการต่อยอดการเรียนรู้ได้อย่างมีประสิทธิภาพ
- ปลูกฝังผู้เรียนให้มีหลักคิดที่ถูกต้องด้านคุณธรรม จริยธรรม และเป็นผู้มีคุณภาพพอเพียง วินัย สุจริต จิตอาสา โดยกระบวนการลูกเสือ และยุวกาชาด
- เสริมสร้างการรับรู้ ความเข้าใจ ความตระหนัก และส่งเสริมคุณลักษณะและพฤติกรรมที่พึงประสงค์ด้านสิ่งแวดล้อม

2. โครงการวันสำคัญ

ค่าเป้าหมาย

100.00 : ยอดเยี่ยม

ผลสำเร็จ

100.00 : ยอดเยี่ยม

- มาตรฐานการศึกษา - มาตรฐานที่ 1 คุณภาพของเด็ก
- มาตรฐานที่ 2 กระบวนการบริหารและการจัดการ
- มาตรฐานที่ 3 การจัดประสบการณ์ที่เน้นเด็กเป็นสำคัญ

สอดคล้องกับ ยุทธศาสตร์ที่ 1 การพัฒนาหลักสูตร การเรียนการสอน การวัดและประเมินผล

ยุทธศาสตร์ สช. - ยุทธศาสตร์ที่ 2 การปฏิรูประบบทรัพยากรเพื่อการศึกษาเอกชน

- ยุทธศาสตร์ที่ 3 การเสริมสร้างประสิทธิภาพการจัดการศึกษาของโรงเรียนเอกชน
- ยุทธศาสตร์ที่ 4 การส่งเสริมการมีส่วนร่วมในการจัดและสนับสนุนการศึกษาเอกชน
- ยุทธศาสตร์ที่ 5 การส่งเสริมการศึกษานอกระบบเพื่อสร้างสังคมแห่งการเรียนรู้
- ยุทธศาสตร์ที่ 7 การพัฒนาระบบการบริหารจัดการส่งเสริมการศึกษาเอกชน

- สอดคล้องกับตัวชี้วัดกระทรวงศึกษาธิการ
- จัดการศึกษาทุกระดับ ทุกประเภท โดยใช้หลักสูตรฐานสมรรถนะ รวมทั้งแนวทางการจัดการเรียนรู้เชิงรุกและการวัดประเมินผลเพื่อพัฒนาผู้เรียน ที่สอดคล้องกับมาตรฐานการศึกษาแห่งชาติ
  - ส่งเสริมการพัฒนากรอบหลักสูตรระดับท้องถิ่นและหลักสูตรสถานศึกษาตามความต้องการจำเป็นของกลุ่มเป้าหมายและแตกต่างหลากหลายตามบริบทของพื้นที่
  - พัฒนาผู้เรียนให้มีทักษะการคิดวิเคราะห์ สามารถแก้ไขสถานการณ์เฉพาะหน้าได้อย่างมีประสิทธิภาพ โดยจัดการเรียนรู้เชิงรุก (Active Learning) จากประสบการณ์จริงหรือจากสถานการณ์จำลองผ่านการลงมือปฏิบัติ ตลอดจนจัดการเรียนการสอนในเชิงแสดงความคิดเห็นเพื่อเปิดโลกทัศน์มุมมองร่วมกันของผู้เรียนและครูให้มากขึ้น
  - พัฒนาผู้เรียนให้มีความรอบรู้และทักษะชีวิต เพื่อเป็นเครื่องมือในการดำรงชีวิตและสร้างอาชีพ อาทิ การใช้เทคโนโลยีดิจิทัล สุขภาวะและทัศนคติที่ดีต่อการดูแลสุขภาพ
  - พัฒนาครูให้มีทักษะ ความรู้ และความชำนาญในการใช้เทคโนโลยีดิจิทัล ปัญญาประดิษฐ์ และภาษาอังกฤษ รวมทั้งการจัดการเรียนการสอนเพื่อฝึกทักษะการคิดวิเคราะห์อย่างเป็นระบบและมีเหตุผลเป็นขั้นตอน
  - ส่งเสริมให้ใช้ภาษาท้องถิ่นร่วมกับภาษาไทยเป็นสื่อจัดการเรียนการสอนในพื้นที่ที่ใช้ภาษาอย่างหลากหลาย เพื่อวางรากฐานให้ผู้เรียนมีพัฒนาการด้านการคิดวิเคราะห์ รวมทั้งมีทักษะการสื่อสารและใช้ภาษาที่สามในการต่อยอดการเรียนรู้ได้อย่างมีประสิทธิภาพ
  - เสริมสร้างการรับรู้ ความเข้าใจ ความตระหนัก และส่งเสริมคุณลักษณะและพฤติกรรมที่พึงประสงค์ด้านสิ่งแวดล้อม

### ยุทธศาสตร์ที่ 3

การเสริมสร้างประสิทธิภาพการจัดการศึกษาของโรงเรียนเอกชน

โครงการ

1. โครงการเศรษฐกิจพอเพียง

ค่าเป้าหมาย

100.00 : ยอดเยี่ยม

ผลสำเร็จ

100.00 : ยอดเยี่ยม

- มาตรฐานการศึกษา
- มาตรฐานที่ 1 คุณภาพของเด็ก
  - มาตรฐานที่ 2 กระบวนการบริหารและการจัดการ
  - มาตรฐานที่ 3 การจัดประสบการณ์ที่เน้นเด็กเป็นสำคัญ

- สอดคล้องกับยุทธศาสตร์ สช.
- ยุทธศาสตร์ที่ 1 การพัฒนาหลักสูตร การเรียนการสอน การวัดและประเมินผล
  - ยุทธศาสตร์ที่ 3 การเสริมสร้างประสิทธิภาพการจัดการศึกษาของโรงเรียนเอกชน
  - ยุทธศาสตร์ที่ 4 การส่งเสริมการมีส่วนร่วมในการจัดและสนับสนุนการศึกษาเอกชน
  - ยุทธศาสตร์ที่ 5 การส่งเสริมการศึกษานอกระบบเพื่อสร้างสังคมแห่งการเรียนรู้
  - ยุทธศาสตร์ที่ 7 การพัฒนาระบบการบริหารจัดการส่งเสริมการศึกษาเอกชน

- สอดคล้องกับตัวชี้วัดกระทรวงศึกษาธิการ
- จัดการศึกษาทุกระดับ ทุกประเภท โดยใช้หลักสูตรฐานสมรรถนะ รวมทั้งแนวทางการจัดการเรียนรู้เชิงรุกและการวัดประเมินผลเพื่อพัฒนาผู้เรียน ที่สอดคล้องกับมาตรฐานการศึกษาแห่งชาติ
  - ส่งเสริมการพัฒนากรอบหลักสูตรระดับท้องถิ่นและหลักสูตรสถานศึกษาตามความต้องการจำเป็นของกลุ่มเป้าหมายและแตกต่างหลากหลายตามบริบทของพื้นที่

- พัฒนาผู้เรียนให้มีทักษะการคิดวิเคราะห์ สามารถแก้ไขสถานการณ์เฉพาะหน้าได้อย่างมีประสิทธิภาพ โดยจัดการเรียนรู้เชิงรุก (Active Learning) จากประสบการณ์จริงหรือจากสถานการณ์จำลองผ่านการลงมือปฏิบัติ ตลอดจนจัดการเรียนการสอนในเชิงแสดงความคิดเห็นเพื่อเปิดโลกทัศน์มุมมองร่วมกันของผู้เรียนและครูให้มากขึ้น
- ส่งเสริมให้ใช้ภาษาท้องถิ่นร่วมกับภาษาไทยเป็นสื่อจัดการเรียนการสอนในพื้นที่ที่ใช้ภาษาอย่างหลากหลาย เพื่อวางรากฐานให้ผู้เรียนมีพัฒนาการด้านการคิดวิเคราะห์ รวมทั้งมีทักษะการสื่อสารและใช้ภาษาที่สามในการต่อยอดการเรียนรู้ได้อย่างมีประสิทธิภาพ
- ปลุกฝังผู้เรียนให้มีหลักคิดที่ถูกต้องด้านคุณธรรม จริยธรรม และเป็นผู้มีความพอเพียง วินัย สุจริต จิตอาสา โดยกระบวนการลูกเสือ และยุวกาชาด
- เสริมสร้างการรับรู้ ความเข้าใจ ความตระหนัก และส่งเสริมคุณลักษณะและพฤติกรรมที่พึงประสงค์ด้านสิ่งแวดล้อม

#### ยุทธศาสตร์ที่ 4

การเสริมสร้างการมีส่วนร่วมในการจัดการจัดและสนับสนุนการศึกษาเอกชน

โครงการ

1. โครงการพัฒนาศักยภาพครูและบุคลากร

ค่าเป้าหมาย

100.00 : ยอดเยี่ยม

ผลสำเร็จ

100.00 : ยอดเยี่ยม

มาตรฐานการ - มาตรฐานที่ 2 กระบวนการบริหารและการจัดการ

ศึกษา - มาตรฐานที่ 3 การจัดประสบการณ์ที่เน้นเด็กเป็นสำคัญ

สอดคล้องกับ - ยุทธศาสตร์ที่ 1 การพัฒนาหลักสูตร การเรียนการสอน การวัดและประเมินผล

ยุทธศาสตร์ สข. - ยุทธศาสตร์ที่ 2 การปฏิรูประบบทรัพยากรเพื่อการศึกษาเอกชน

- ยุทธศาสตร์ที่ 3 การเสริมสร้างประสิทธิภาพการจัดการศึกษาของโรงเรียนเอกชน

- ยุทธศาสตร์ที่ 4 การส่งเสริมการมีส่วนร่วมในการจัดและสนับสนุนการศึกษาเอกชน

- ยุทธศาสตร์ที่ 5 การส่งเสริมการศึกษานอกระบบเพื่อสร้างสังคมแห่งการเรียนรู้

- ยุทธศาสตร์ที่ 6 การพัฒนาการศึกษาเอกชนในพื้นที่จังหวัดชายแดนภาคใต้

- ยุทธศาสตร์ที่ 7 การพัฒนาระบบการบริหารจัดการส่งเสริมการศึกษาเอกชน

สอดคล้องกับตัวชี้วัดกระทรวง - จัดการศึกษาทุกระดับ ทุกประเภท โดยใช้หลักสูตรฐานสมรรถนะ รวมทั้งแนวทางการจัดการเรียนรู้เชิงรุกและการวัดประเมินผลเพื่อพัฒนาผู้เรียน ที่สอดคล้องกับมาตรฐานการศึกษาแห่งชาติ

ศึกษาธิการ - ส่งเสริมการพัฒนากรอบหลักสูตรระดับท้องถิ่นและหลักสูตรสถานศึกษาตามความต้องการจำเป็นของกลุ่มเป้าหมายและแตกต่างหลากหลายตามบริบทของพื้นที่

- พัฒนาผู้เรียนให้มีทักษะการคิดวิเคราะห์ สามารถแก้ไขสถานการณ์เฉพาะหน้าได้อย่างมีประสิทธิภาพ โดยจัดการเรียนรู้เชิงรุก (Active Learning) จากประสบการณ์จริงหรือจากสถานการณ์จำลองผ่านการลงมือปฏิบัติ ตลอดจนจัดการเรียนการสอนในเชิงแสดงความคิดเห็นเพื่อเปิดโลกทัศน์มุมมองร่วมกันของผู้เรียนและครูให้มากขึ้น

- พัฒนาผู้เรียนให้มีความรอบรู้และทักษะชีวิต เพื่อเป็นเครื่องมือในการดำรงชีวิตและสร้างอาชีพ อาทิจการใช้เทคโนโลยีดิจิทัล สุขภาวะและทัศนคติที่ดีต่อการดูแลสุขภาพ

- พัฒนาคู่มือให้ทักษะ ความรู้ และความชำนาญในการใช้เทคโนโลยีดิจิทัล ปัญญาประดิษฐ์ และภาษาอังกฤษ รวมทั้งการจัดการเรียนการสอนเพื่อฝึกทักษะการคิดวิเคราะห์อย่างเป็นระบบและมีเหตุผลเป็นขั้นตอน

- ส่งเสริมให้ใช้ภาษาท้องถิ่นร่วมกับภาษาไทยเป็นสื่อจัดการเรียนการสอนในพื้นที่ที่ใช้ภาษาอย่างหลากหลาย เพื่อวางรากฐานให้ผู้เรียนมีพัฒนาการด้านการคิดวิเคราะห์ รวมทั้งมีทักษะการสื่อสารและใช้ภาษาที่สามในการต่อยอดการเรียนรู้ได้อย่างมีประสิทธิภาพ

- ปลุกฝังผู้เรียนให้มีหลักคิดที่ถูกต้องด้านคุณธรรม จริยธรรม และเป็นผู้มีความพอเพียง วินัย สุจริต จิตอาสา โดยกระบวนการลูกเสือ และยุวกาชาด

- เสริมสร้างการรับรู้ ความเข้าใจ ความตระหนัก และส่งเสริมคุณลักษณะและพฤติกรรมที่พึงประสงค์ด้านสิ่งแวดล้อม
- พัฒนาคู่มือระดับให้มีทักษะ ความรู้ที่จำเป็น เพื่อทำหน้าที่วิทยากรมืออาชีพ (Train The Trainer) และขยายผลการพัฒนาผ่านศูนย์พัฒนาศักยภาพบุคคลเพื่อความเป็นเลิศ (Human Capital Excellence Center: HCEC)

## 2. โครงการส่งเสริมพัฒนาศักยภาพผู้เรียน

ค่าเป้าหมาย

100.00 : ยอดเยี่ยม

ผลสำเร็จ

90.00 : ยอดเยี่ยม

- มาตรฐานการศึกษา
- มาตรฐานที่ 1 คุณภาพของเด็ก
  - มาตรฐานที่ 2 กระบวนการบริหารและการจัดการ
  - มาตรฐานที่ 3 การจัดประสบการณ์ที่เน้นเด็กเป็นสำคัญ
- สอดคล้องกับ
- ยุทธศาสตร์ที่ 1 การพัฒนาหลักสูตร การเรียนการสอน การวัดและประเมินผล
- ยุทธศาสตร์ สช.
- ยุทธศาสตร์ที่ 2 การปฏิรูประบบทรัพยากรเพื่อการศึกษาเอกชน
  - ยุทธศาสตร์ที่ 3 การเสริมสร้างประสิทธิภาพการจัดการศึกษาของโรงเรียนเอกชน
- สอดคล้องกับตัวชี้วัดกระทรวงศึกษาธิการ
- จัดการศึกษาทุกระดับ ทุกประเภท โดยใช้หลักสูตรฐานสมรรถนะ รวมทั้งแนวทางการจัดการเรียนรู้เชิงรุกและการวัดประเมินผลเพื่อพัฒนาผู้เรียน ที่สอดคล้องกับมาตรฐานการศึกษาแห่งชาติ
  - ส่งเสริมการพัฒนารอบหลักสูตรระดับท้องถิ่นและหลักสูตรสถานศึกษาตามความต้องการจำเป็นของกลุ่มเป้าหมายและแตกต่างหลากหลายตามบริบทของพื้นที่
  - พัฒนาผู้เรียนให้มีทักษะการคิดวิเคราะห์ สามารถแก้ไขสถานการณ์เฉพาะหน้าได้อย่างมีประสิทธิภาพ โดยจัดการเรียนรู้เชิงรุก (Active Learning) จากประสบการณ์จริงหรือจากสถานการณ์จำลองผ่านการลงมือปฏิบัติ ตลอดจนจัดการเรียนการสอนในเชิงแสดงความคิดเห็นเพื่อเปิดโลกทัศน์มุมมองร่วมกันของผู้เรียนและครูให้มากขึ้น
  - พัฒนาผู้เรียนให้มีความรอบรู้และทักษะชีวิต เพื่อเป็นเครื่องมือในการดำรงชีวิตและสร้างอาชีพ อาทิ การใช้เทคโนโลยีดิจิทัล สุขภาวะและทัศนคติที่ดีต่อการดูแลสุขภาพ
  - พัฒนาคู่มือให้มีทักษะ ความรู้ และความชำนาญในการใช้เทคโนโลยีดิจิทัล ปัญญาประดิษฐ์ และภาษาอังกฤษ รวมทั้งการจัดการเรียนการสอนเพื่อฝึกทักษะการคิดวิเคราะห์อย่างเป็นระบบและมีเหตุผลเป็นขั้นตอน
  - ส่งเสริมให้ใช้ภาษาท้องถิ่นร่วมกับภาษาไทยเป็นสื่อจัดการเรียนการสอนในพื้นที่ที่ใช้ภาษาอย่างหลากหลาย เพื่อวางรากฐานให้ผู้เรียนมีพัฒนาการด้านการคิดวิเคราะห์ รวมทั้งมีทักษะการสื่อสารและใช้ภาษาที่สามในการต่อยอดการเรียนรู้ได้อย่างมีประสิทธิภาพ
  - ปลูกฝังผู้เรียนให้มีหลักคิดที่ถูกต้องด้านคุณธรรม จริยธรรม และเป็นผู้มีเมตตา วินัย สุจริต จิตอาสา โดยกระบวนการลูกเสือ และยุวกาชาด
  - ส่งเสริมการพัฒนาสิ่งประดิษฐ์และนวัตกรรมที่เป็นมิตรกับสิ่งแวดล้อม ให้สามารถเป็นอาชีพและสร้างรายได้

### 1.2 ระดับการศึกษาขั้นพื้นฐาน

#### ยุทธศาสตร์ที่ 1

พัฒนาคุณภาพและมาตรฐานการศึกษาทุกระดับตามหลักสูตรและส่งเสริมความสามารถด้านเทคโนโลยีเพื่อเป็นเครื่องมือในการเรียนรู้

โครงการ

#### 1. โครงการส่งเสริมทักษะพื้นฐานด้านภาษาและจินตคณิต

ค่าเป้าหมาย

80.00 : 1.ผู้เรียนมีทักษะจินตคณิตถูกต้องและในเวลาที่กำหนด 2.ผู้เรียนมีทักษะการสื่อสาร

ผลสำเร็จ

91.00 : นักเรียนร้อยละ 91 มีทักษะการสื่อสารและทักษะจินตคณิตเกินเป้าหมายร้อยละ 80

มาตรฐานการ

ศึกษา

- มาตรฐานที่ 1 คุณภาพของผู้เรียน

สอดคล้องกับ

ยุทธศาสตร์ สช.

- ยุทธศาสตร์ที่ 1 การพัฒนาหลักสูตร การเรียนการสอน การวัดและประเมินผล

สอดคล้องกับตัว

ชี้วัดกระทรวง

ศึกษาธิการ

- พัฒนาผู้เรียนให้มีทักษะการคิดวิเคราะห์ สามารถแก้ไขสถานการณ์เฉพาะหน้าได้อย่างมีประสิทธิภาพ โดยจัดการเรียนรู้เชิงรุก (Active Learning) จากประสบการณ์จริงหรือจากสถานการณ์จำลองผ่านการลงมือปฏิบัติ ตลอดจนจัดการเรียนการสอนในเชิงแสดงความคิดเห็นเพื่อเปิดโลกทัศน์มุมมองร่วมกันของผู้เรียนและครูให้มากขึ้น

- พัฒนาคู่มือมีทักษะ ความรู้ และความชำนาญในการใช้เทคโนโลยีดิจิทัล ปัญญาประดิษฐ์ และภาษาอังกฤษ รวมทั้งการจัดการเรียนการสอนเพื่อฝึกทักษะการคิดวิเคราะห์อย่างเป็นระบบและมีเหตุผลเป็นขั้นตอน

## 2. โครงการพัฒนาทักษะการคิด

คำเป้าหมาย

80.00 : นักเรียนโรงเรียนเทพคุณศิษย์ศึกษา ได้รับความรู้ กล้าแสดงออกและนำความรู้จากการร่วมกิจกรรมชุมนุมใช้ในการแข่งขันทางวิชาการ  
ผลสำเร็จ

90.00 : นักเรียนร้อยละ 90 ได้รับความรู้ กล้าแสดงออกและนำความรู้จากการร่วมกิจกรรมชุมนุมในการแข่งขันทางวิชาการเกินเกณฑ์ร้อยละ 80

มาตรฐานการ

ศึกษา

- มาตรฐานที่ 1 คุณภาพของผู้เรียน

สอดคล้องกับ

ยุทธศาสตร์ สช.

- ยุทธศาสตร์ที่ 1 การพัฒนาหลักสูตร การเรียนการสอน การวัดและประเมินผล

สอดคล้องกับตัว

ชี้วัดกระทรวง

ศึกษาธิการ

- จัดการศึกษาทุกระดับ ทุกประเภท โดยใช้หลักสูตรฐานสมรรถนะ รวมทั้งแนวทางการจัดการเรียนรู้เชิงรุกและการวัดประเมินผลเพื่อพัฒนาผู้เรียน ที่สอดคล้องกับมาตรฐานการศึกษาแห่งชาติ

- พัฒนาผู้เรียนให้มีทักษะการคิดวิเคราะห์ สามารถแก้ไขสถานการณ์เฉพาะหน้าได้อย่างมีประสิทธิภาพ โดยจัดการเรียนรู้เชิงรุก (Active Learning) จากประสบการณ์จริงหรือจากสถานการณ์จำลองผ่านการลงมือปฏิบัติ ตลอดจนจัดการเรียนการสอนในเชิงแสดงความคิดเห็นเพื่อเปิดโลกทัศน์มุมมองร่วมกันของผู้เรียนและครูให้มากขึ้น

- พัฒนาผู้เรียนให้มีความรอบรู้และทักษะชีวิต เพื่อเป็นเครื่องมือในการดำรงชีวิตและสร้างอาชีพ อาทิ การใช้เทคโนโลยีดิจิทัล สุขภาวะและทัศนคติที่ดีต่อการดูแลสุขภาพ

- พัฒนาคู่มือมีทักษะ ความรู้ และความชำนาญในการใช้เทคโนโลยีดิจิทัล ปัญญาประดิษฐ์ และภาษาอังกฤษ รวมทั้งการจัดการเรียนการสอนเพื่อฝึกทักษะการคิดวิเคราะห์อย่างเป็นระบบและมีเหตุผลเป็นขั้นตอน

- ส่งเสริมให้ใช้ภาษาท้องถิ่นร่วมกับภาษาไทยเป็นสื่อจัดการเรียนการสอนในพื้นที่ที่ใช้ภาษาอย่างหลากหลาย เพื่อวางรากฐานให้ผู้เรียนมีพัฒนาการด้านการคิดวิเคราะห์ รวมทั้งมีทักษะการสื่อสารและใช้ภาษาที่สามในการต่อยอดการเรียนรู้ได้อย่างมีประสิทธิภาพ

- ส่งเสริมการพัฒนาสิ่งประดิษฐ์และนวัตกรรมที่เป็นมิตรกับสิ่งแวดล้อม ให้สามารถเป็นอาชีพและสร้างรายได้

## 3. โครงการมุ่งสู่วันแห่งความสำเร็จ

คำเป้าหมาย

100.00 : ผู้เรียนที่จบการศึกษาชั้นสูงสุดของแต่ละระดับการศึกษาได้สำเร็จการศึกษา

ผลสำเร็จ

100.00 : นักเรียนร้อยละ 100 จบการศึกษาชั้นสูงสุดของแต่ละระดับการศึกษาได้สำเร็จการศึกษา

มาตรฐานการ

- มาตรฐานที่ 1 คุณภาพของผู้เรียน

## ศึกษา

### สอดคล้องกับ

ยุทธศาสตร์ สช.

- ยุทธศาสตร์ที่ 1 การพัฒนาหลักสูตร การเรียนการสอน การวัดและประเมินผล

### สอดคล้องกับตัว

ชี้วัดกระทรวง

- จัดการศึกษาทุกระดับ ทุกประเภท โดยใช้หลักสูตรฐานสมรรถนะ รวมทั้งแนวทางการจัดการเรียนรู้เชิงรุกและการวัดประเมินผลเพื่อพัฒนาผู้เรียน ที่สอดคล้องกับมาตรฐานการศึกษาแห่งชาติ

### ศึกษาธิการ

- ส่งเสริมการพัฒนากรอบหลักสูตรระดับท้องถิ่นและหลักสูตรสถานศึกษาตามความต้องการจำเป็นของกลุ่มเป้าหมายและแตกต่างหลากหลายตามบริบทของพื้นที่

- พัฒนาผู้เรียนให้มีทักษะการคิดวิเคราะห์ สามารถแก้ไขสถานการณ์เฉพาะหน้าได้อย่างมีประสิทธิภาพ โดยจัดการเรียนรู้เชิงรุก (Active Learning) จากประสบการณ์จริงหรือจากสถานการณ์จำลองผ่านการลงมือปฏิบัติ ตลอดจนจัดการเรียนการสอนในเชิงแสดงความคิดเห็นเพื่อเปิดโลกทัศน์มุมมองร่วมกันของผู้เรียนและครูให้มากขึ้น

- พัฒนาผู้เรียนให้มีความรอบรู้และทักษะชีวิต เพื่อเป็นเครื่องมือในการดำรงชีวิตและสร้างอาชีพ อาทิ การใช้เทคโนโลยีดิจิทัล สุขภาวะและทัศนคติที่ดีต่อการดูแลสุขภาพ

## 4. โครงการโรงเรียนคุณธรรม

### คำเป้าหมาย

94.00 : นักเรียนมีคุณธรรมตามเกณฑ์ที่กำหนด

### ผลสำเร็จ

95.00 : นักเรียนร้อยละ 95 มีคุณธรรมตามเกณฑ์ที่กำหนด

### มาตรฐานการศึกษา

- มาตรฐานที่ 1 คุณภาพของผู้เรียน

### สอดคล้องกับยุทธศาสตร์ สช.

- ยุทธศาสตร์ที่ 1 การพัฒนาหลักสูตร การเรียนการสอน การวัดและประเมินผล

- ยุทธศาสตร์ที่ 5 การส่งเสริมการศึกษานอกระบบเพื่อสร้างสังคมแห่งการเรียนรู้

### สอดคล้องกับตัวชี้วัดกระทรวง

ศึกษาธิการ

- ปลูกฝังผู้เรียนให้มีหลักคิดที่ถูกต้องด้านคุณธรรม จริยธรรม และเป็นผู้มี ความพอเพียง วินัย สุจริต จิตอาสา โดยกระบวนการลูกเสือ และยุวกาชาด

## 5. โครงการวันสำคัญ

### คำเป้าหมาย

94.00 : 1.ผู้เรียนเห็นค่าของวันสำคัญต่างๆ 2.ชุมชนได้ร่วมกิจกรรมกับโรงเรียน

### ผลสำเร็จ

95.73 : นักเรียนร้อยละ 95.73 เห็นค่าของวันสำคัญต่างๆ และชุมชนได้ร่วมกิจกรรมกับโรงเรียน

### มาตรฐานการศึกษา

- มาตรฐานที่ 1 คุณภาพของผู้เรียน

### สอดคล้องกับยุทธศาสตร์ สช.

- ยุทธศาสตร์ที่ 1 การพัฒนาหลักสูตร การเรียนการสอน การวัดและประเมินผล

- ยุทธศาสตร์ที่ 4 การส่งเสริมการมีส่วนร่วมในการจัดและสนับสนุนการศึกษาเอกชน

### สอดคล้องกับตัวชี้วัดกระทรวง

ศึกษาธิการ

- ส่งเสริมการพัฒนากรอบหลักสูตรระดับท้องถิ่นและหลักสูตรสถานศึกษาตามความต้องการจำเป็นของกลุ่มเป้าหมายและแตกต่างหลากหลายตามบริบทของพื้นที่

## 6. โครงการส่งเสริมสุขภาพ

### คำเป้าหมาย

94.00 : นักเรียนได้รับการพัฒนาตามแนวทางการส่งเสริมสุขภาพของผู้เรียน

## ผลสำเร็จ

100.00 : นักเรียนร้อยละ 100 ได้รับการพัฒนาตามแนวทางการส่งเสริมสุขภาพของผู้เรียน

มาตรฐานการศึกษา - มาตรฐานที่ 1 คุณภาพของผู้เรียน

สอดคล้องกับยุทธศาสตร์ สช. - ยุทธศาสตร์ที่ 3 การเสริมสร้างประสิทธิภาพการจัดการศึกษาของโรงเรียนเอกชน  
- ยุทธศาสตร์ที่ 4 การส่งเสริมการมีส่วนร่วมในการจัดและสนับสนุนการศึกษาเอกชน

สอดคล้องกับตัวชี้วัดกระทรวงศึกษาธิการ - พัฒนาผู้เรียนให้มีความรอบรู้และทักษะชีวิต เพื่อเป็นเครื่องมือในการดำรงชีวิตและสร้างอาชีพ อาทิ การใช้เทคโนโลยีดิจิทัล สุขภาวะและทัศนคติที่ดีต่อการดูแลสุขภาพ

### ยุทธศาสตร์ที่ 2

ขยายโอกาสทางการศึกษาให้ทั่วถึงและลดความเหลื่อมล้ำ ผู้เรียนได้รับโอกาส ในการพัฒนาเต็มตามศักยภาพ

#### โครงการ

1. โครงการประชุมผู้ปกครอง

#### คำเป้าหมาย

100.00 : นักเรียนและผู้ปกครองเข้าร่วมกิจกรรมประชุมผู้ปกครองของโรงเรียน

## ผลสำเร็จ

98.00 : นักเรียนและผู้ปกครองร้อยละ 98 เข้าร่วมกิจกรรมประชุมผู้ปกครองของโรงเรียน

มาตรฐานการศึกษา - มาตรฐานที่ 1 คุณภาพของผู้เรียน  
- มาตรฐานที่ 2 กระบวนการบริหารและการจัดการ

สอดคล้องกับยุทธศาสตร์ สช. - ยุทธศาสตร์ที่ 3 การเสริมสร้างประสิทธิภาพการจัดการศึกษาของโรงเรียนเอกชน  
- ยุทธศาสตร์ที่ 4 การส่งเสริมการมีส่วนร่วมในการจัดและสนับสนุนการศึกษาเอกชน

สอดคล้องกับตัวชี้วัดกระทรวงศึกษาธิการ - ให้ผู้เรียน ครู ผู้บริหารทางการศึกษามีแผนพัฒนารายบุคคลผ่านแผนพัฒนารายบุคคลสู่ความเป็นเลิศ (Excellence Individual Development Plan :EIDP)

### ยุทธศาสตร์ที่ 3

พัฒนาครูและบุคลากรทางการศึกษาทั้งระบบ ให้สามารถจัดการเรียน การสอน ได้อย่างมีประสิทธิภาพ

#### โครงการ

1. โครงการพัฒนาบุคลากร

#### คำเป้าหมาย

100.00 : บุคลากรครู มีการพัฒนาตนเองและนำความรู้ที่ได้จากการศึกษาอบรมไปใช้ในการจัดการเรียนการสอนอย่างเต็มความสามารถ ทำให้เกิดการเรียนรู้อย่างมีประสิทธิภาพ

## ผลสำเร็จ

100.00 : บุคลากรครูร้อยละ 100 มีการพัฒนาตนเองและนำความรู้ที่ได้จากการศึกษาอบรมไปใช้ในการจัดการเรียนการสอนอย่างเต็มความสามารถ ทำให้เกิดการเรียนรู้อย่างมีประสิทธิภาพ

มาตรฐานการศึกษา - มาตรฐานที่ 1 คุณภาพของผู้เรียน  
- มาตรฐานที่ 3 กระบวนการจัดการเรียนการสอนที่เน้นผู้เรียนเป็นสำคัญ

สอดคล้องกับยุทธศาสตร์ สช. - ยุทธศาสตร์ที่ 1 การพัฒนาหลักสูตร การเรียนการสอน การวัดและประเมินผล



สอดคล้องกับตัวชี้วัด  
กระทรวงศึกษาธิการ

- จัดการศึกษาทุกระดับ ทุกประเภท โดยใช้หลักสูตรฐานสมรรถนะ รวมทั้งแนวทางการจัดการเรียนรู้เชิงรุกและการวัดประเมินผล เพื่อพัฒนาผู้เรียน ที่สอดคล้องกับมาตรฐานการศึกษาแห่งชาติ
- พัฒนาครูให้มีทักษะ ความรู้ และความชำนาญในการใช้เทคโนโลยีดิจิทัล ปัญญาประดิษฐ์ และภาษาอังกฤษ รวมทั้งการจัดการเรียน การสอนเพื่อฝึกทักษะการคิดวิเคราะห์อย่างเป็นระบบและมีเหตุผลเป็นขั้นตอน

ยุทธศาสตร์ที่ 4

พัฒนาการบริหารจัดการศึกษาใหม่ประสิทธิภาพตามหลักธรรมาภิบาล เน้นการมีส่วนร่วมจากทุกภาคส่วนในการส่งเสริม สนับสนุนการจัดการศึกษา

โครงการ

1. โครงการพัฒนาครูผู้สอน

คำเป้าหมาย

100.00 : ครูผู้สอนโรงเรียนเทพದುڢศิษย์ศึกษามีคุณภาพตามเกณฑ์ที่กำหนด

ผลสำเร็จ

100.00 : ครูผู้สอนโรงเรียนเทพದುڢศิษย์ศึกษาร้อยละ 100 มีคุณภาพตามเกณฑ์ที่กำหนด

มาตรฐานการศึกษา - มาตรฐานที่ 2 กระบวนการบริหารและการจัดการ

สอดคล้องกับยุทธศาสตร์ - ยุทธศาสตร์ที่ 1 การพัฒนาหลักสูตร การเรียนการสอน การวัดและประเมินผล

สช. - ยุทธศาสตร์ที่ 7 การพัฒนาระบบการบริหารจัดการส่งเสริมการศึกษาเอกชน

สอดคล้องกับตัวชี้วัด  
กระทรวงศึกษาธิการ

- จัดการศึกษาทุกระดับ ทุกประเภท โดยใช้หลักสูตรฐานสมรรถนะ รวมทั้งแนวทางการจัดการเรียนรู้เชิงรุกและการวัดประเมินผล เพื่อพัฒนาผู้เรียน ที่สอดคล้องกับมาตรฐานการศึกษาแห่งชาติ

## 2. ผลสัมฤทธิ์ทางการเรียนของผู้เรียน

### 2.1 ระดับปฐมวัย

ผลการพัฒนาเด็ก

ผลพัฒนาการด้าน	จำนวนเด็กทั้งหมด	ร้อยละของเด็กตามระดับคุณภาพ					
		ดี		พอใช้		ปรับปรุง	
		จำนวน	ร้อยละ	จำนวน	ร้อยละ	จำนวน	ร้อยละ
1. ด้านร่างกาย	191	191	100.00	1	0.52	0	0.00
2. ด้านอารมณ์-จิตใจ	191	191	100.00	1	0.52	0	0.00
3. ด้านสังคม	191	191	100.00	1	0.52	0	0.00
4. ด้านสติปัญญา	191	191	100.00	1	0.52	0	0.00

### 2.2 ระดับการศึกษาขั้นพื้นฐาน

2.2.1 ผลการทดสอบทางการศึกษาระดับชาติด้านขั้นพื้นฐาน O-NET

เปรียบเทียบผลการทดสอบระดับชาติด้านขั้นพื้นฐาน (O-NET) ของนักเรียนชั้นประถมศึกษาปีที่ 6

จำนวนนักเรียนทั้งหมด : 74

วิชา	จำนวนนักเรียนที่เข้าสอบ	คะแนนเฉลี่ยระดับประเทศปี 2563	คะแนนเฉลี่ยผลการทดสอบ O-NET			ผลต่างคะแนนเฉลี่ยปี 63 เทียบปี 62	ร้อยละของคะแนนเฉลี่ย ปี 63 เทียบปี 62	แปลผลพัฒนาการเทียบกับร้อยละ 3
			2561	2562	2563			
คณิตศาสตร์	-	29.99	41.49	38.31	-	-38.31	-	-
วิทยาศาสตร์	-	38.78	40.70	37.26	-	-37.26	-	-
ภาษาไทย	-	56.20	60.85	52.12	-	-52.12	-	-
ภาษาอังกฤษ	-	43.55	51.57	38.73	-	-38.73	-	-

โรงเรียนไม่สอบวัดผล หรือสอบไม่ครบ

2.2.2 จำนวนและร้อยละของนักเรียนที่มีผลการเรียนระดับ 3 ขึ้นไป

ระดับประถมศึกษา

กลุ่มสาระการ เรียนรู้/ รายวิชา	ระดับผลการเรียน																	
	ป.1			ป.2			ป.3			ป.4			ป.5			ป.6		
	จำนวน นักเรียน	นักเรียน ผลเรียน 3 ขึ้นไป	ร้อย ละ	จำนวน นักเรียน	นักเรียน ผลเรียน 3 ขึ้นไป	ร้อย ละ	จำนวน นักเรียน	นักเรียน ผลเรียน 3 ขึ้นไป	ร้อยละ	จำนวน นักเรียน	นักเรียน ผลเรียน 3 ขึ้นไป	ร้อยละ	จำนวน นักเรียน	นักเรียน ผลเรียน 3 ขึ้นไป	ร้อย ละ	จำนวน นักเรียน	นักเรียน ผลเรียน 3 ขึ้นไป	ร้อยละ
ภาษาไทย	75	70	93.33	111	108	97.30	84	78	92.86	77	76	98.70	91	81	89.01	74	71	95.95
คณิตศาสตร์	75	74	98.67	111	108	97.30	84	83	98.81	77	74	96.10	91	56	61.54	74	63	85.14
วิทยาศาสตร์ และ เทคโนโลยี	75	74	98.67	111	107	96.40	84	73	86.90	77	77	100.00	91	84	92.31	74	71	95.95
สังคมศึกษา ศาสนา และ วัฒนธรรม	75	72	96.00	111	107	96.40	84	76	90.48	77	75	97.40	91	79	86.81	74	68	91.89
ประวัติศาสตร์	75	69	92.00	111	106	95.50	84	75	89.29	77	66	85.71	91	72	79.12	74	57	77.03
สุขศึกษาและ พลศึกษา	75	74	98.67	111	110	99.10	84	74	88.10	77	77	100.00	91	90	98.90	74	74	100.00
ศิลปะ	75	74	98.67	111	104	93.69	84	84	100.00	77	77	100.00	91	90	98.90	74	74	100.00
การทำงานอาชีพ	75	74	98.67	111	103	92.79	84	74	88.10	77	77	100.00	91	90	98.90	74	74	100.00
ภาษาต่าง ประเทศ	75	58	77.33	111	81	72.97	84	78	92.86	77	68	88.31	91	51	56.04	74	57	77.03
ภาษาอังกฤษ สื่อสาร	75	73	97.33	111	103	92.79	84	83	98.81	77	32	41.56	91	41	45.05	74	59	79.73
หน้าที่ พลเมือง	75	70	93.33	111	106	95.50	84	83	98.81	77	77	100.00	91	90	98.90	74	73	98.65

2.2.3 ผลการประเมินการทดสอบความสามารถพื้นฐานของผู้เรียนระดับชาติ (National Test : NT)

เปรียบเทียบผลการทดสอบสมรรถนะของนักเรียนชั้นประถมศึกษาปีที่ 3

จำนวนนักเรียนทั้งหมด : 84

สมรรถนะ	จำนวนนักเรียน เข้าสอบ	คะแนนเฉลี่ย ระดับประเทศปี 2563	คะแนนเฉลี่ยผลการ ทดสอบสมรรถนะ			ผลต่างคะแนน เฉลี่ย (ปี 63 - 62)	ร้อยละของคะแนน เฉลี่ย ปี 63 เทียบ ปี 62	แปลผลพัฒนา การเทียบกับ ร้อยละ 3
			2561	2562	2563			
ด้านภาษา (Literacy) / ด้าน ภาษาไทย (Thai Language)	84	47.46	50.30	58.36	48.13	-10.23	-17.53	ไม่มีพัฒนาการ
ด้านคำนวณ (Numeracy) / ด้านคณิตศาสตร์ (Mathematics)	84	40.47	46.38	57.33	43.94	-13.39	-23.36	ไม่มีพัฒนาการ
ด้านเหตุผล (reasoning)	0	-	51.12	-	0.00	0.00	-	-

โรงเรียนไม่สอบวัดผล หรือสอบไม่ครบ

2.2.4 ผลการประเมินความสามารถด้านการอ่านของผู้เรียน (Reading Test : RT)

เปรียบเทียบผลการทดสอบความสามารถด้านการอ่านของนักเรียนชั้นประถมศึกษาปีที่ 1

จำนวนนักเรียนทั้งหมด : 75

ความสามารถ ด้านการอ่าน	จำนวน นักเรียนเข้า สอบ	คะแนนเฉลี่ยระดับ ประเทศปี 2563	คะแนนเฉลี่ยผลการ ทดสอบสมรรถนะ			ผลต่างคะแนน เฉลี่ย (ปี 63 - 62)	ร้อยละของคะแนน เฉลี่ย ปี 63 เทียบปี 62	แปลผลพัฒนาการ เทียบกับร้อยละ 3
			2561	2562	2563			
อ่านรู้เรื่อง	75	71.86	73.54	73.52	69.55	-3.97	-5.40	ไม่มีพัฒนาการ
อ่านออกเสียง	75	74.14	71.19	69.48	80.47	+10.99	15.82	มีพัฒนาการ

โรงเรียนไม่สอบวัดผล หรือสอบไม่ครบ

2.2.5 ผลการประเมินทางการศึกษาระดับชาติ ด้านอิสลามศึกษา (I-NET) ของโรงเรียนเอกชนสอนศาสนาอิสลาม

เปรียบเทียบผลการทดสอบระดับชาติด้านอิสลามศึกษา (I-NET) ของนักเรียนระดับตอนต้น

จำนวนนักเรียนทั้งหมด : 74

วิชา	จำนวนนักเรียนเข้าสอบ	คะแนนเฉลี่ยระดับประเทศปี 2563	คะแนนเฉลี่ยผลการทดสอบสมรรถนะ			ผลต่างคะแนนเฉลี่ย (ปี 63 - 62)	ร้อยละของคะแนนเฉลี่ยปี 63 เทียบปี 62	แปลผลพัฒนาการเทียบกับร้อยละ 3
			2561	2562	2563			
อัลกุรอานฯ	0	38.54	-	-	-	-	-	-
อัลหะดีษ	0	44.74	-	-	-	-	-	-
อัลอะกีดะห์	0	37.38	-	-	-	-	-	-
อัลฟิQH	0	31.93	-	-	-	-	-	-
ฮาดิQH	0	37.60	-	-	-	-	-	-
อัลอัคลาQH	0	40.86	-	-	-	-	-	-
มลาQH	0	35.17	-	-	-	-	-	-
อาหรับ	0	30.65	-	-	-	-	-	-

โรงเรียนไม่สอบวัดผล หรือสอบไม่ครบ

2.2.6 ผลการทดสอบความสามารถด้านภาษาอังกฤษ

ค่าประเมินมาตรฐานภาษาอังกฤษ จากหน่วยงานทดสอบภาษาอังกฤษที่กระทรวงศึกษาธิการรับรอง

ระดับประถมศึกษา

ระดับชั้น	จำนวนนักเรียนทั้งหมด	จำนวนนักเรียนเข้าสอบ	ระดับผลการทดสอบความสามารถด้านภาษาอังกฤษ (Common European Framework of Reference for Languages : CEFR)							ผ่านการทดสอบอื่น ๆ (TOEIC, IEFL, TOEFL เปรียบเทียบตารางมาตรฐาน)
			Pre A1	A1	A2	B1	B2	C1	C2	
ป.1	75	0	0	0	0	0	0	0	0	-
ป.2	111	0	0	0	0	0	0	0	0	-
ป.3	84	0	0	0	0	0	0	0	0	-
ป.4	77	0	0	0	0	0	0	0	0	-
ป.5	91	0	0	0	0	0	0	0	0	-
ป.6	74	0	0	0	0	0	0	0	0	-

3. นวัตกรรม/แบบอย่างที่ดี (Innovation/Best Practice )

ชื่อ นวัตกรรม/แบบอย่างที่ดี	ระดับการศึกษา	มาตรฐานด้าน
การบวก ลบ เลขของนักเรียนระดับชั้นอนุบาล โดยใช้เทคนิคจินตคณิต	ระดับปฐมวัย	มาตรฐานที่ 1 คุณภาพของเด็ก, มาตรฐานที่ 2 กระบวนการบริหารและการจัดการ, มาตรฐานที่ 3 การจัดประสบการณ์ที่เน้นเด็กเป็นสำคัญ

4. รางวัลที่สถานศึกษาได้รับ

ชื่อรางวัล	ประเภทรางวัล	ระดับ	หน่วยงานที่มอบรางวัล	ปีที่ได้รับรางวัล
	-	-	-	-

5. ดำเนินงานตามนโยบายกระทรวงศึกษาธิการ (ปรับตามนโยบายแต่ละปี)

ประเด็นตัวชี้วัด

- จัดการศึกษาทุกระดับ ทุกประเภท โดยใช้หลักสูตรฐานสมรรถนะ รวมทั้งแนวทางการจัดการเรียนรู้เชิงรุกและการวัดประเมินผลเพื่อพัฒนาผู้เรียน ที่สอดคล้องกับมาตรฐานการศึกษาแห่งชาติ
- พัฒนาผู้เรียนให้มีทักษะการคิดวิเคราะห์ สามารถแก้ไขสถานการณ์เฉพาะหน้าได้อย่างมีประสิทธิภาพ โดยจัดการเรียนรู้เชิงรุก (Active Learning) จากประสบการณ์จริงหรือจากสถานการณ์จำลองผ่านการลงมือปฏิบัติ ตลอดจนจัดการเรียนการสอนในเชิงแสดงความคิดเห็นเพื่อเปิดโลกทัศน์มุมมองร่วมกันของผู้เรียน และครูให้มากขึ้น
- พัฒนาผู้เรียนให้มีความรอบรู้และทักษะชีวิต เพื่อเป็นเครื่องมือในการดำรงชีวิตและสร้างอาชีพ อาทิ การใช้เทคโนโลยีดิจิทัล สุขภาวะและทัศนคติที่ดีต่อการดูแลสุขภาพ
- พัฒนาครูให้มีทักษะ ความรู้ และความชำนาญในการใช้เทคโนโลยีดิจิทัล ปัญญาประดิษฐ์ และภาษาอังกฤษ รวมทั้งการจัดการเรียนการสอนเพื่อฝึกทักษะการคิดวิเคราะห์อย่างเป็นระบบและมีเหตุผลเป็นขั้นตอน
- ปลุกฝังผู้เรียนให้มีหลักคิดที่ถูกต้องด้านคุณธรรม จริยธรรม และเป็นผู้มีความพอเพียง วินัย สุจริต จิตอาสา โดยกระบวนการลูกเสือ และยุวกาชาด
- ให้ผู้เรียน ครู ผู้บริหารทางการศึกษามีแผนพัฒนารายบุคคลผ่านแผนพัฒนารายบุคคลสู่ความเป็นเลิศ (Excellence Individual Development Plan :EIDP)

6. ผลการประเมินคุณภาพภายนอกในรอบของ สมศ. ที่ผ่านมา

การประเมินรอบที่ 3

ระดับ	ระดับผลการประเมิน	
	ระดับคุณภาพ	ผลการรับรอง
ระดับปฐมวัย	ดี	รับรอง
ระดับการศึกษาขั้นพื้นฐาน	ดี	รับรอง

การประเมินรอบที่ 4

ระดับ	ระดับผลการประเมิน				
	ด้านที่ 1	ด้านที่ 2	ด้านที่ 3	ด้านที่ 4	ด้านที่ 5
ระดับปฐมวัย	-	-	-	-	-
ระดับการศึกษาขั้นพื้นฐาน	-	-	-	-	-

7. หน่วยงานภายนอกที่โรงเรียนเข้าร่วมเป็นสมาชิก



ส่วนที่ 4 : การประเมินตนเอง (Self - Assessment)

1. ผลการประเมินรายมาตรฐาน

ระดับปฐมวัย

มาตรฐานที่ 1 คุณภาพของเด็ก

จำนวนเด็กทั้งหมด : 191

ประเด็นพิจารณา	การปฏิบัติงาน		เป้า หมาย/ ร้อยละ	จำนวนเด็กที่ ผ่านเกณฑ์ที่ โรงเรียน กำหนด (คน)	ผลการ ประเมิน (ร้อย ละ)	ผลการ ประเมิน คุณภาพ ที่ได้
	ปฏิบัติ	ไม่ ปฏิบัติ				
<b>1. มีพัฒนาด้านร่างกาย แข็งแรง มีสุขนิสัยที่ดี และดูแลความปลอดภัยของตนเองได้</b>			90.00	190	99.48	ยอด เยี่ยม
1.1 ร้อยละของเด็กมีน้ำหนัก ส่วนสูงตามเกณฑ์มาตรฐาน	√	-		190		
1.2 ร้อยละของเด็กเคลื่อนไหวร่างกายคล่องแคล่ว ทรงตัวได้ดี ใช้มือและตาประสานสัมพันธ์ได้ดี	√	-		190		
1.3 ร้อยละของเด็กดูแลรักษาสุขภาพอนามัยส่วนตนและปฏิบัติจนเป็นนิสัย	√	-		190		
1.4 ร้อยละของเด็กปฏิบัติตามข้อตกลงเกี่ยวกับความปลอดภัย หลีกเลี่ยงสถานะที่เสี่ยงต่อโรค สิ่งเสพติด และระวังภัยจากบุคคล สิ่งแวดล้อม และสถานการณ์ที่เสี่ยงอันตราย	√	-		190		
<b>2. มีพัฒนาการด้านอารมณ์ จิตใจ ควบคุม และแสดงออกทางอารมณ์ได้</b>			90.00	190	99.48	ยอด เยี่ยม
2.1 ร้อยละของเด็กร่าเริงแจ่มใส แสดงอารมณ์ ความรู้สึกได้เหมาะสม	√	-		190		
2.2 ร้อยละของเด็กรู้จักยับยั้งชั่งใจ อดทนในการรอคอย	√	-		190		
2.3 ร้อยละของเด็กยอมรับและพอใจในความสามารถ และผลงานของตนเองและผู้อื่น	√	-		190		
2.4 ร้อยละของเด็กมีจิตสำนึกและค่านิยมที่ดี	√	-		190		
2.5 ร้อยละของเด็กมีความมั่นใจ กล้าพูด กล้าแสดงออก	√	-		190		
2.6 ร้อยละของเด็กช่วยเหลือแบ่งปัน	√	-		190		
2.7 ร้อยละของเด็กเคารพสิทธิ หน้าที่รับผิดชอบ อดทนอดกลั้น	√	-		190		
2.8 ร้อยละของเด็กซื่อสัตย์สุจริต มีคุณธรรม จริยธรรม ตามที่สถานศึกษากำหนด	√	-		190		
2.9 ร้อยละของเด็กมีความสุขกับศิลปะดนตรี และการเคลื่อนไหว	√	-		190		
<b>3. มีพัฒนาการด้านสังคม ช่วยเหลือตนเองและเป็นสมาชิกที่ดีของสังคม</b>			90.00	190	99.48	ยอด เยี่ยม

ประเด็นพิจารณา	การปฏิบัติงาน		เป้า หมาย/ ร้อยละ	จำนวนเด็กที่ ผ่านเกณฑ์ที่ โรงเรียน กำหนด (คน)	ผลการ ประเมิน (ร้อยละ)	ผลการ ประเมิน คุณภาพ ที่ได้	
	ปฏิบัติ	ไม่ ปฏิบัติ					
3.1 ร้อยละของเด็กช่วยเหลือตนเอง ในการปฏิบัติกิจวัตรประจำวัน มีวินัย ในตนเอง	√	-		190			
3.2 ร้อยละของเด็กประหยัดและพอเพียง	√	-		190			
3.3 ร้อยละของเด็กมีส่วนร่วมดูแลรักษาสิ่งแวดล้อมในและนอกห้องเรียน	√	-		190			
3.4 ร้อยละของเด็กมีมารยาทตามวัฒนธรรมไทย เช่น การไหว้ การยิ้ม ทักทาย และมีสัมมาคารวะกับผู้ใหญ่ ฯลฯ	√	-		190			
3.5 ร้อยละของเด็กยอมรับหรือเคารพ ความแตกต่างระหว่างบุคคล เช่น ความคิด พฤติกรรม พื้นฐานครอบครัว เชื้อชาติ ศาสนา วัฒนธรรม เป็นต้น	√	-		190			
3.6 ร้อยละของเด็กเล่นและทำงานร่วมกับผู้อื่นได้ แก้ไขข้อขัดแย้งโดย ปราศจาก การใช้ความรุนแรง	√	-		190			
<b>4. มีพัฒนาการด้านสติปัญญา สื่อสารได้ มีทักษะการคิดพื้นฐาน และแสวงหาความรู้ได้</b>				90.00	190	99.48	ยอด เยี่ยม
4.1 ร้อยละของเด็กสนทนาโต้ตอบและ เล่าเรื่องให้ผู้อื่นเข้าใจ	√	-		192			
4.2 ร้อยละของเด็กตั้งคำถามในสิ่งที่ ตนเองสนใจหรือสงสัย และพยายาม ค้นหาคำตอบ	√	-		190			
4.3 ร้อยละของเด็กอ่านนิทานและเล่าเรื่อง ที่ตนเองอ่านได้เหมาะสมกับวัย	√	-		190			
4.4 ร้อยละของเด็กมีความสามารถในการคิดรวบยอด การคิดเชิงเหตุผลทาง คณิตศาสตร์และวิทยาศาสตร์ การคิดแก้ปัญหาและสามารถตัดสินใจในเรื่อง ง่าย ๆ ได้	√	-		190			
4.5 ร้อยละของเด็กสร้างสรรค์ผลงานตามความคิดและจินตนาการ เช่น งาน ศิลปะ การเคลื่อนไหวท่าทาง การเล่นอิสระ ฯลฯ	√	-		190			
4.6 ร้อยละของเด็กใช้สื่อเทคโนโลยี เช่น แวนชยาย แม่เหล็ก กล้องดิจิทัล ฯลฯ เป็นเครื่องมือในการเรียนรู้และแสวงหาความรู้ได้	√	-		190			
<b>สรุปผลการประเมิน</b>						99.48	ยอด เยี่ยม

**จุดเน้นและกระบวนการพัฒนาที่ส่งผลกระทบต่อระดับคุณภาพของมาตรฐานที่ 1 คุณภาพของเด็ก**

<b>คุณภาพของผู้เรียน</b>
<p>สถานศึกษามีกระบวนการพัฒนาผู้เรียนด้วยวิธีการที่หลากหลาย โดยครูจัดการเรียนรู้ให้เป็นไปตามศักยภาพของผู้เรียนและเป็นไปตามมาตรฐานและตัวชี้วัดของหลักสูตรมีการออกแบบการเรียนรู้ให้เหมาะสมกับผู้เรียนโดยเน้นการลงมือปฏิบัติจริง การใช้กระบวนการคิด กระบวนการแก้ปัญหา มุ่งเน้นทักษะการคิดเลขเร็ว ทักษะการออกเสียงโฟนิก ทักษะการออกเสียงขีดเขียนตามจินตนาการเพื่อยกระดับคุณภาพทางการเรียนรู้และนำไปใช้ในชีวิตประจำวันได้</p>

นอกจากนี้สถานศึกษายังได้มีการดำเนินการเพื่อพัฒนาทักษะชีวิตผู้เรียนให้อยู่ร่วมกับสังคมได้อย่างมีความสุข โดยเน้นพัฒนาด้านคุณธรรม จริยธรรมที่เหมาะสม  
กับวัยของเด็กปฐมวัย โดยเน้นการจัดโครงการคุณธรรม โครงการวันสำคัญ

มาตรฐานที่ 2 กระบวนการบริหารและการจัดการ

เป้าหมาย 5 ข้อ

ประเด็นพิจารณา	การปฏิบัติงาน		ผลสำเร็จ	ผลการประเมินคุณภาพที่ได้
	ปฏิบัติ	ไม่ปฏิบัติ		
<b>1. มีหลักสูตรครอบคลุมพัฒนาการทั้งสี่ด้าน สอดคล้องกับบริบทของท้องถิ่น</b>			5.00	ยอดเยี่ยม
1.1 มีหลักสูตรสถานศึกษาที่ยืดหยุ่น และสอดคล้องกับหลักสูตรการศึกษาปฐมวัย	√	-		
1.2 ออกแบบจัดประสบการณ์ที่เตรียมความพร้อมและไม่เร่งรัดวิชาการ	√	-		
1.3 ออกแบบการจัดประสบการณ์ที่เน้นการเรียนรู้ผ่านการลงมือปฏิบัติ (Active learning)	√	-		
1.4 ออกแบบการจัดประสบการณ์ที่ตอบสนองความต้องการและความแตกต่างของเด็กปกติและกลุ่มเป้าหมายเฉพาะที่สอดคล้องกับวิถีชีวิตของครอบครัว ชุมชนและท้องถิ่น	√	-		
1.5 มีการประเมิน ตรวจสอบ และปรับปรุง / พัฒนาหลักสูตรอย่างต่อเนื่อง	√	-		
<b>2. จัดครูให้เพียงพอกับชั้นเรียน</b>			5.00	ยอดเยี่ยม
2.1 จัดครูครบชั้นเรียน	√	-		
2.2 จัดครูให้มีความเหมาะสมกับการจัดการจัดประสบการณ์	√	-		
2.3 จัดครูไม่จบการศึกษาปฐมวัยแต่ผ่านการอบรมการศึกษาปฐมวัย	√	-		
2.4 จัดครูจบการศึกษาปฐมวัย	√	-		
2.5 จัดครูจบการศึกษาปฐมวัยและผ่านการอบรมการศึกษาปฐมวัย	√	-		
<b>3. ส่งเสริมให้ครูมีความเชี่ยวชาญด้านการจัดประสบการณ์</b>			5.00	ยอดเยี่ยม
3.1 มีการพัฒนาครูและบุคลากรให้มีความรู้ความสามารถในการวิเคราะห์และออกแบบหลักสูตรสถานศึกษา	√	-		
3.2 ส่งเสริมครูให้มีทักษะในการจัดประสบการณ์และการประเมินพัฒนาการเด็ก	√	-		
3.3 ส่งเสริมครูใช้ประสบการณ์สำคัญในการออกแบบการจัดกิจกรรม จัดกิจกรรม สังเกตและประเมินพัฒนาการเด็กเป็นรายบุคคล	√	-		
3.4 ส่งเสริมให้ครูมีปฏิสัมพันธ์ที่ดีกับเด็กและครอบครัว	√	-		
3.5 ส่งเสริมให้ครูพัฒนาการจัดประสบการณ์โดยใช้ชุมชนแห่งการเรียนรู้ทางวิชาชีพ (PLC)	√	-		
<b>4. จัดสภาพแวดล้อมและสื่อเพื่อการเรียนรู้อย่างปลอดภัยและเพียงพอ</b>			5.00	ยอดเยี่ยม
4.1 จัดสภาพแวดล้อมภายในห้องเรียนที่คำนึงถึงความปลอดภัย	√	-		
4.2 จัดสภาพแวดล้อมภายนอกห้องเรียนที่คำนึงถึงความปลอดภัย	√	-		

ประเด็นพิจารณา	การปฏิบัติงาน		ผลสำเร็จ	ผลการประเมินคุณภาพที่ได้
	ปฏิบัติ	ไม่ปฏิบัติ		
4.3 ส่งเสริมให้เกิดการเรียนรู้ที่เป็นรายบุคคลและกลุ่ม เล่นแบบร่วมมือ ร่วมใจ	√	-		
4.4 จัดให้มีมุมประสบการณ์หลากหลาย มีสื่อการเรียนรู้ ที่ปลอดภัยและเพียงพอ เช่น ของเล่น หนังสือ นิทาน สื่อจากธรรมชาติ สื่อสำหรับเด็กมุดลอด ปีนป่าย สื่อเทคโนโลยีการสืบเสาะหาความรู้	√	-		
4.5 จัดห้องประกอบที่เอื้อต่อการจัดประสบการณ์และพัฒนาเด็ก	√	-		
<b>5. ให้บริการสื่อเทคโนโลยีสารสนเทศและสื่อการเรียนรู้เพื่อสนับสนุน การจัดประสบการณ์</b>			5.00	ยอดเยี่ยม
5.1 อำนวยความสะดวกและให้บริการสื่อ เทคโนโลยีสารสนเทศ วัสดุ อุปกรณ์และสื่อการเรียนรู้	√	-		
5.2 พัฒนาคู่มือให้มีความรู้ความสามารถในการผลิตและใช้สื่อในการจัดประสบการณ์	√	-		
5.3 มีการนิเทศติดตามการใช้สื่อในการจัดประสบการณ์	√	-		
5.4 มีการนำผลการนิเทศติดตามการใช้สื่อมาใช้เป็นข้อมูลในการพัฒนา	√	-		
5.5 ส่งเสริม สนับสนุนการเผยแพร่การพัฒนาสื่อ และนวัตกรรมเพื่อการจัดประสบการณ์	√	-		
<b>6. มีระบบบริหารคุณภาพที่เปิดโอกาสให้ผู้เกี่ยวข้องทุกฝ่ายมีส่วนร่วม</b>			5.00	ยอดเยี่ยม
6.1 กำหนดมาตรฐานการศึกษาของสถานศึกษาที่สอดคล้องกับมาตรฐานการศึกษาปฐมวัยและอัตลักษณ์ของสถานศึกษา	√	-		
6.2 จัดทำแผนพัฒนาการศึกษาที่สอดคล้องกับมาตรฐานที่สถานศึกษากำหนดและดำเนินการตามแผน	√	-		
6.3 มีการประเมินผลและตรวจสอบคุณภาพภายในสถานศึกษา	√	-		
6.4 มีการติดตามผลการดำเนินงาน และจัดทำรายงานผลการประเมินตนเองประจำปี และรายงานผลการประเมินตนเองให้หน่วยงานต้นสังกัด	√	-		
6.5 นำผลการประเมินไปปรับปรุงและพัฒนาคุณภาพสถานศึกษา โดยผู้ปกครองและผู้เกี่ยวข้องทุกฝ่ายมีส่วนร่วม	√	-		
<b>สรุปผลการประเมิน</b>			5.00	ยอดเยี่ยม

**จุดเน้นและกระบวนการพัฒนาที่ส่งผลต่อระดับคุณภาพของมาตรฐานที่ 2 กระบวนการบริหารและการจัดการ**

กระบวนการบริหารและการจัดการ
โรงเรียนดำเนินการวิเคราะห์สภาพปัญหา ผลการจัดการศึกษาที่ผ่านมาโดยการศึกษาข้อมูล สารสนเทศจากผลการนิเทศติดตาม การประเมินการจัดการศึกษาตามนโยบายปฏิรูปการศึกษา และจัดประชุมระดมความคิดเห็น จากบุคลากรในสถานศึกษาเพื่อวางแผนร่วมกันกำหนดเป้าหมายในการจัดการศึกษาของสถานศึกษาเพื่อพัฒนาคุณภาพผู้เรียนมีการปรับปรุงแผนพัฒนาคุณภาพจัดการศึกษาแผนปฏิบัติการประจำปี ให้สอดคล้องกับสภาพปัญหาความต้องการ พัฒนา และนโยบายการปฏิรูปการศึกษา พร้อมจัดทำทรัพยากร งบ

ประมาณ มอบหมายงานให้ ผู้รับผิดชอบ ดำเนินพัฒนาตามแผนงานเพื่อให้บรรลุเป้าหมายที่กำหนดไว้โดยมีการดำเนินการนิเทศ กำกับ  
ติดตามประเมิน ผลการดำเนินงานและสรุปผลการดำเนินงาน

มาตรฐานที่ 3 การจัดประสบการณ์ที่เน้นเด็กเป็นสำคัญ

จำนวนครูทั้งหมด : 3

ประเด็นพิจารณา	การปฏิบัติงาน		เป้า หมาย/ ร้อยละ	จำนวนครูที่ ผ่านเกณฑ์ ที่โรงเรียน กำหนด (คน)	ผลการ ประเมิน (ร้อย ละ)	ผลการ ประเมิน คุณภาพ ที่ได้
	ปฏิบัติ	ไม่ ปฏิบัติ				
<b>1. จัดประสบการณ์ที่ส่งเสริมให้เด็กมีพัฒนาการทุกด้าน อย่างสมดุลเต็มศักยภาพ</b>			100.00	3	100.00	ยอด เยี่ยม
1.1 มีการวิเคราะห์ข้อมูลเด็กเป็นรายบุคคล	√	-		3		
1.2 จัดทำแผนและใช้แผนการจัดประสบการณ์จากการวิเคราะห์มาตรฐาน คุณลักษณะที่พึงประสงค์ในหลักสูตรสถานศึกษา	√	-		3		
1.3 จัดกิจกรรมที่ส่งเสริมพัฒนาการเด็กครบทุกด้าน ทั้งด้านร่างกาย ด้าน อารมณ์จิตใจ ด้านสังคม และด้านสติปัญญา โดย ไม่มุ่งเน้นการพัฒนาในด้านใด ด้านหนึ่งเพียงด้านเดียว	√	-		3		
<b>2. สร้างโอกาสให้เด็กได้รับประสบการณ์ตรง เล่นและปฏิบัติอย่างมีความสุข</b>			100.00	3	100.00	ยอด เยี่ยม
2.1 จัดประสบการณ์ที่เชื่อมโยงกับประสบการณ์เดิม	√	-		3		
2.2 ให้เด็กมีโอกาสเลือกทำกิจกรรมอย่างอิสระ ตามความต้องการความสนใจ ความสามารถ ตอบสนองต่อวิธีการเรียนรู้ของเด็กเป็นรายบุคคล หลากหลาย รูปแบบจากแหล่งเรียนรู้ที่หลากหลาย	√	-		3		
2.3 เด็กได้เลือกเล่น เรียนรู้ลงมือ กระทำ และสร้างองค์ความรู้ด้วยตนเอง	√	-		3		
<b>3. จัดบรรยากาศที่เอื้อต่อการเรียนรู้ ใช้สื่อและเทคโนโลยี ที่เหมาะสมกับวัย</b>			100.00	3	100.00	ยอด เยี่ยม
3.1 จัดบรรยากาศและสภาพแวดล้อมในห้องเรียนได้สะอาด ปลอดภัย และ อากาศถ่ายเทสะดวก	√	-		3		
3.2 จัดให้มีพื้นที่แสดงผลงานเด็ก พื้นที่สำหรับมุมประสบการณ์และการจัด กิจกรรม	√	-		3		
3.3 จัดให้เด็กมีส่วนร่วมในการจัดภาพแวดล้อมในห้องเรียน เช่น ป้ายนิเทศ การดูแลต้นไม้ เป็นต้น	√	-		3		
3.4 ใช้สื่อและเทคโนโลยีที่เหมาะสมกับช่วงอายุ ระยะเวลาความสนใจ และวิธีการ เรียนรู้ของเด็ก เช่น กล้องดิจิทัล คอมพิวเตอร์ สำหรับการเรียนรู้กลุ่มย่อย สื่อ ของเล่นที่กระตุ้นให้คิดและหาคำตอบ เป็นต้น	√	-		3		
<b>4. ประเมินพัฒนาการเด็กตามสภาพจริงและนำผลการประเมินพัฒนาการเด็กไปปรับปรุงการจัด ประสบการณ์และพัฒนาเด็ก</b>			100.00	3	100.00	ยอด เยี่ยม

ประเด็นพิจารณา	การปฏิบัติงาน		เป้า หมาย/ ร้อยละ	จำนวนครูที่ ผ่านเกณฑ์ ที่โรงเรียน กำหนด (คน)	ผลการ ประเมิน (ร้อยละ)	ผลการ ประเมิน คุณภาพ ที่ได้
	ปฏิบัติ	ไม่ ปฏิบัติ				
4.1 ประเมินพัฒนาการเด็กจากกิจกรรมและกิจวัตรประจำวันด้วยเครื่องมือ และวิธีการที่หลากหลาย	√	-		3		
4.2 วิเคราะห์ผลการประเมินพัฒนาการเด็กโดยผู้ปกครองและผู้เกี่ยวข้องมี ส่วนร่วม	√	-		3		
4.3 นำผลการประเมินที่ได้ไปพัฒนาคุณภาพเด็กอย่างเป็นระบบและต่อเนื่อง	√	-		3		
4.4 นำผลการประเมินแลกเปลี่ยนเรียนรู้โดยใช้กระบวนการชุมชนแห่งการ เรียนรู้ทางวิชาชีพ	√	-		3		
<b>สรุปผลการประเมิน</b>					100.00	ยอด เยี่ยม

จุดเน้นและกระบวนการพัฒนาที่ส่งผลกระทบต่อระดับคุณภาพของมาตรฐานที่ 3 การจัดประสบการณ์ที่เน้นเด็กเป็นสำคัญ

<b>กระบวนการจัดการเรียนการสอนที่เน้นผู้เรียนเป็นสำคัญ</b>
โรงเรียนส่งเสริมให้ครูจัดการเรียนการสอนที่เน้นผู้เรียนเป็นสำคัญ โดยดำเนินงาน การจัดกิจกรรมการเรียนการสอนอย่างหลากหลาย ได้แก่งานหลักสูตรมีการ ประชุมปฏิบัติการปรับปรุงหลักสูตรสถานศึกษา มีการบูรณาการหน่วยการเรียนรู้แต่ละหน่วยตรงกับคุณลักษณะอันพึงประสงค์ที่สอดคล้องกับหน่วยการเรียนรู้ การ จัดการเรียนรู้โดยครูใช้สื่อการเรียนการสอน นวัตกรรมและเทคโนโลยี ภูมิปัญญาท้องถิ่น มีการประเมินคุณภาพของสื่อการสอนที่ใช้



**ระดับการศึกษาขั้นพื้นฐาน**

**มาตรฐานที่ 1 คุณภาพของผู้เรียน**

จำนวนเด็กทั้งหมด : 512

ประเด็นพิจารณา	การปฏิบัติงาน		เป้า หมาย/ ร้อยละ	จำนวนเด็กที่ ผ่านเกณฑ์ที่ โรงเรียน กำหนด (คน)	ผลการ ประเมิน (ร้อยละ)	ผลการ ประเมิน คุณภาพ ที่ได้
	ปฏิบัติ	ไม่ ปฏิบัติ				
<b>ผลสัมฤทธิ์ทางการเรียน</b>						
<b>1. มีความสามารถในการอ่าน การเขียน การสื่อสาร และการคิดคำนวณ</b>			81.00	488	95.31	ยอด เยี่ยม
1.1 ร้อยละของผู้เรียนมีทักษะในการอ่านในแต่ละระดับชั้นตามเกณฑ์ที่สถานศึกษากำหนด	√	-		496		
1.2 ร้อยละของผู้เรียนมีทักษะในการเขียนในแต่ละระดับชั้นตามเกณฑ์ที่สถานศึกษาที่กำหนด	√	-		489		
1.3 ร้อยละของผู้เรียนมีทักษะในการสื่อสารในแต่ละระดับชั้นตามเกณฑ์ที่สถานศึกษาที่กำหนด	√	-		481		
1.4 ร้อยละของผู้เรียนมีทักษะในการคิดคำนวณในแต่ละระดับชั้นตามเกณฑ์ที่สถานศึกษาที่กำหนด	√	-		486		
<b>2. มีความสามารถในการคิดวิเคราะห์ คิดอย่างมีวิจารณญาณ อภิปรายแลกเปลี่ยนความคิดเห็น และแก้ปัญหา</b>			81.00	493	96.29	ยอด เยี่ยม
2.1 ร้อยละของผู้เรียนมีความสามารถในการคิดจำแนกแยกแยะ ใคร่ครวญ ไตร่ตรองอย่างรอบคอบโดยใช้เหตุผลประกอบการตัดสินใจ	√	-		480		
2.2 ร้อยละของผู้เรียนมีการอภิปรายแลกเปลี่ยนความคิดเห็น	√	-		500		
2.3 ร้อยละของผู้เรียนมีการแก้ปัญหามีเหตุผล	√	-		500		
<b>3. มีความสามารถในการสร้างนวัตกรรม</b>			81.00	498	97.27	ยอด เยี่ยม
3.1 ร้อยละของผู้เรียนมีความสามารถในการรวบรวมความรู้ได้ทั้งตัวเองและการทำงานเป็นทีม	√	-		498		
3.2 ร้อยละของผู้เรียนสามารถเชื่อมโยงองค์ความรู้และประสบการณ์มาใช้ในการสร้างสรรค์สิ่งใหม่ ๆ อาจเป็นแนวความคิด โครงการ โครงงาน ชิ้นงาน ผลิตภัณฑ์	√	-		498		
<b>4. มีความสามารถในการใช้เทคโนโลยีสารสนเทศ และการสื่อสาร</b>			81.00	505	98.63	ยอด เยี่ยม
4.1 ร้อยละของผู้เรียนมีความสามารถในการใช้เทคโนโลยีสารสนเทศและการสื่อสาร	√	-		505		

ประเด็นพิจารณา	การปฏิบัติงาน		เป้า หมาย/ ร้อยละ	จำนวนเด็กที่ ผ่านเกณฑ์ที่ โรงเรียน กำหนด (คน)	ผลการ ประเมิน (ร้อยละ)	ผลการ ประเมิน คุณภาพ ที่ได้
	ปฏิบัติ	ไม่ ปฏิบัติ				
4.2 ร้อยละของผู้เรียนมีความสามารถในการนำเทคโนโลยีสารสนเทศและการสื่อสารเพื่อพัฒนาตนเองและสังคมในด้านการเรียนรู้ การสื่อสาร การทำงานอย่างสร้างสรรค์ และมีคุณธรรม	√	-		505		
<b>5. มีผลสัมฤทธิ์ทางการเรียนตามหลักสูตรสถานศึกษา</b>			81.00	480	93.75	ยอดเยี่ยม
5.1 ร้อยละของผู้เรียนบรรลุการเรียนรู้ตามหลักสูตรสถานศึกษา	√	-		480		
<b>6. มีความรู้ทักษะพื้นฐาน และเจตคติที่ดีต่องานอาชีพ</b>			81.00	512	100.00	ยอดเยี่ยม
6.1 ร้อยละของผู้เรียนมีความรู้ ทักษะพื้นฐานและเจตคติที่ดีในการศึกษาต่อ	√	-		512		
6.2 ร้อยละของผู้เรียนมีความรู้ ทักษะพื้นฐานและเจตคติที่ดีในการจัดการการทำงานหรืองานอาชีพ	√	-		512		
<b>คุณลักษณะที่พึงประสงค์ของผู้เรียน</b>						
<b>7. การมีคุณลักษณะและค่านิยมที่ดีตามที่สถานศึกษากำหนด</b>			94.00	496	96.88	ยอดเยี่ยม
7.1 ร้อยละของผู้เรียนมีพฤติกรรมเป็นผู้ที่มีคุณธรรม จริยธรรม เคารพในกฎ กติกา	√	-		486		
7.2 ร้อยละของผู้เรียนมีค่านิยมและจิตสำนึกตามที่สถานศึกษากำหนด โดยไม่ขัดกับกฎหมายและวัฒนธรรมอันดีของสังคม	√	-		506		
<b>8. ความภูมิใจในท้องถิ่นและความเป็นไทย</b>			94.00	490	95.70	ยอดเยี่ยม
8.1 ร้อยละของผู้เรียนมีความภูมิใจในท้องถิ่น เห็นคุณค่าของความเป็นไทย	√	-		490		
8.2 ร้อยละของผู้เรียนมีส่วนร่วมในการอนุรักษ์วัฒนธรรมและประเพณีไทย รวมทั้งภูมิปัญญาไทย	√	-		490		
<b>9. การยอมรับที่จะอยู่ร่วมกันบนความแตกต่างและหลากหลาย</b>			94.00	512	100.00	ยอดเยี่ยม
9.1 ร้อยละของผู้เรียนยอมรับและอยู่ร่วมกันบนความแตกต่างระหว่างบุคคล ในด้านเพศ วัย เชื้อชาติ ศาสนา ภาษาวัฒนธรรม ประเพณี	√	-		512		
<b>10. สุขภาวะทางร่างกายและจิตสังคม</b>			94.00	495	96.68	ยอดเยี่ยม
10.1 ร้อยละของผู้เรียนมีการรักษาสุขภาพกาย สุขภาพจิต อารมณ์และสังคม และแสดงออกอย่างเหมาะสมในแต่ละช่วงวัย	√	-		478		

ประเด็นพิจารณา	การปฏิบัติงาน		เป้า หมาย/ ร้อยละ	จำนวนเด็กที่ ผ่านเกณฑ์ที่ โรงเรียน กำหนด (คน)	ผลการ ประเมิน (ร้อยละ)	ผลการ ประเมิน คุณภาพ ที่ได้
	ปฏิบัติ	ไม่ ปฏิบัติ				
10.2 ร้อยละของผู้เรียนสามารถอยู่ร่วมกับคนอื่นอย่างมีความสุข เข้าใจผู้อื่น ไม่มีความขัดแย้งกับผู้อื่น	√	-		512		
<b>สรุปผลการประเมิน</b>					97.05	ยอด เยี่ยม

#### จุดเน้นและกระบวนการพัฒนาที่ส่งผลกระทบต่อระดับคุณภาพของมาตรฐานที่ 1 คุณภาพของผู้เรียน

สถานศึกษามีกระบวนการพัฒนาผู้เรียนด้วยวิธีการที่หลากหลาย ครูจัดการเรียนรู้ให้เป็นไปตามศักยภาพ ของผู้เรียน และเป็นไปตาม มาตรฐานและตัวชี้วัดของหลักสูตร มีการออกแบบการจัดการเรียนรู้ที่เหมาะสมกับ ผู้เรียนโดยมีการจัดการเรียนรู้อิงรูปแบบการระดมสมอง แบบลงมือปฏิบัติจริง แบบร่วมมือกันเรียนรู้ แบบใช้ กระบวนการคิด กระบวนการใช้ปัญหาเป็นหลักและเน้นเรื่องการอ่านออกของผู้เรียนเป็น เรื่องสำคัญที่สุดโดยมุ่งพัฒนาให้ผู้เรียนทุกคนอ่านออกเขียนได้ตั้งแต่ระดับชั้น ป. 1 และมุ่งเน้นทักษะการคิดเลขเร็ว และผลสัมฤทธิ์ทาง วิชาการ ของโรงเรียน โดยมีโครงการยกระดับผลสัมฤทธิ์ของผู้เรียน เพื่อยกระดับคุณภาพผู้เรียนให้เกิดผลสัมฤทธิ์ ทางการเรียนมากยิ่งขึ้น และนำไปใช้ในชี วิตประจำวันได้

นอกจากนี้สถานศึกษายังได้มีการดำเนินการเพื่อพัฒนาทักษะชีวิตของผู้เรียน เพื่อให้อยู่ในสังคมได้ อย่างมีความสุข เน้นการพัฒนา ด้าน คุณธรรม จริยธรรมที่เหมาะสมกับวัยของผู้เรียน โดยการจัดโครงการ คุณธรรม โครงการวันสำคัญ

มาตรฐานที่ 2 กระบวนการบริหารและการจัดการ

เป้าหมาย 5 ข้อ

ประเด็นพิจารณา	การปฏิบัติงาน		ผลสำเร็จ	ผลการประเมินคุณภาพที่ได้
	ปฏิบัติ	ไม่ปฏิบัติ		
<b>1. มีเป้าหมายวิสัยทัศน์และพันธกิจที่สถานศึกษากำหนดชัดเจน</b>			5.00	ยอดเยี่ยม
1.1 กำหนดเป้าหมายที่สอดคล้องกับบริบทของสถานศึกษา ความต้องการของชุมชน ท้องถิ่น วัตถุประสงค์ของแผนการศึกษาชาติ นโยบายของรัฐบาลและต้นสังกัด	√	-		
1.2 กำหนดวิสัยทัศน์ และพันธกิจ ที่สอดคล้อง เชื่อมโยง กับเป้าหมาย แผนยุทธศาสตร์ชาติ แผนการศึกษาแห่งชาติ นโยบายของรัฐบาลและต้นสังกัด	√	-		
1.3 กำหนดเป้าหมาย วิสัยทัศน์ และพันธกิจ ทันต่อการเปลี่ยนแปลงของสังคม	√	-		
1.4 นำเป้าหมาย วิสัยทัศน์ และพันธกิจผ่านความเห็นชอบจากคณะกรรมการบริหารโรงเรียน	√	-		
1.5 นำเป้าหมาย วิสัยทัศน์ และพันธกิจของโรงเรียนเผยแพร่ ต่อสาธารณชน	√	-		
<b>2. มีระบบบริหารจัดการคุณภาพของสถานศึกษา</b>			5.00	ยอดเยี่ยม
2.1 มีการวางแผนพัฒนาคุณภาพการจัดการศึกษาอย่างเป็นระบบ	√	-		
2.2 มีการนำแผนไปปฏิบัติ ติดตามตรวจสอบประเมินผลและปรับปรุงพัฒนางานอย่างต่อเนื่อง	√	-		
2.3 มีการบริหารอัตรากำลัง ทรัพยากรทางการศึกษาจัดระบบดูแลช่วยเหลือนักเรียน และระบบการนิเทศภายใน	√	-		
2.4 สถานศึกษามีการนำข้อมูลมาใช้ในการพัฒนาสถานศึกษา	√	-		
2.5 สถานศึกษาให้บุคลากรและผู้ที่เกี่ยวข้องทุกฝ่ายมีส่วนร่วมในการวางแผน ปรับปรุง พัฒนา และร่วมรับผิดชอบต่อผลการจัดการศึกษา	√	-		
<b>3. ดำเนินงานพัฒนาวิชาการที่เน้นคุณภาพผู้เรียนรอบด้านตามหลักสูตรสถานศึกษาและทุกกลุ่มเป้าหมาย</b>			5.00	ยอดเยี่ยม
3.1 บริหารจัดการเกี่ยวกับงานวิชาการ ในด้านการพัฒนาหลักสูตรสถานศึกษา	√	-		
3.2 บริหารจัดการเกี่ยวกับงานวิชาการ ในด้านการพัฒนาหลักสูตรตามความต้องการของผู้เรียน ที่สอดคล้องกับบริบทของสถานศึกษา ชุมชน และท้องถิ่น	√	-		
3.3 บริหารจัดการเกี่ยวกับกิจกรรมเสริมหลักสูตรที่เน้นคุณภาพผู้เรียนรอบด้านเชื่อมโยงวิถีชีวิตจริง	√	-		
3.4 กำหนดหลักสูตรสถานศึกษาครอบคลุมการจัดการเรียนการสอนทุกกลุ่มเป้าหมาย	√	-		
3.5 สถานศึกษามีการปรับปรุง และพัฒนาหลักสูตรให้ทันต่อการเปลี่ยนแปลงของสังคม	√	-		
<b>4. พัฒนาครูและบุคลากรให้มีความเชี่ยวชาญทางวิชาชีพ</b>			5.00	ยอดเยี่ยม
4.1 ส่งเสริม สนับสนุน พัฒนาครู บุคลากร ให้มีความเชี่ยวชาญทางวิชาชีพ	√	-		
4.2 จัดให้มีชุมชนการเรียนรู้ทางวิชาชีพ	√	-		
4.3 นำชุมชนการเรียนรู้ทางวิชาชีพเข้ามามีใช้ในการพัฒนางานและการเรียนรู้ของผู้เรียน	√	-		

ประเด็นพิจารณา	การปฏิบัติงาน		ผลสำเร็จ	ผลการประเมินคุณภาพที่ได้
	ปฏิบัติ	ไม่ปฏิบัติ		
4.4 มีการตรวจสอบ ทบทวน การปฏิบัติงานของครู บุคลากร ที่มีผลต่อการเรียนรู้ของผู้เรียน	√	-		
4.5 ถอดบทเรียนเพื่อสร้างนวัตกรรมหรือวิธีการที่เป็นแบบอย่างที่ดีที่ส่งผลต่อการเรียนรู้ของผู้เรียน	√	-		
<b>5. จัดสภาพแวดล้อมทางกายภาพและสังคมที่เอื้อต่อการจัดการเรียนรู้ อย่างมีคุณภาพ</b>			5.00	ยอดเยี่ยม
5.1 จัดสภาพแวดล้อมทางกายภาพภายในห้องเรียน ที่เอื้อต่อการเรียนรู้ และคำนึงถึงความปลอดภัย	√	-		
5.2 จัดสภาพแวดล้อมทางกายภาพภายนอกห้องเรียน ที่เอื้อต่อการเรียนรู้ และคำนึงถึงความปลอดภัย	√	-		
5.3 จัดสภาพแวดล้อมที่ส่งเสริมให้ผู้เรียนเกิดการเรียนรู้เป็นรายบุคคล และเป็นกลุ่ม	√	-		
5.4 จัดสภาพแวดล้อมทางสังคม ที่เอื้อต่อการจัดการเรียนรู้ และมีความปลอดภัย	√	-		
5.5 จัดให้ผู้เรียนได้ใช้ประโยชน์จากการจัดสภาพแวดล้อมตามศักยภาพของผู้เรียน	√	-		
<b>6. จัดระบบเทคโนโลยีสารสนเทศเพื่อสนับสนุนการบริหารจัดการและ การจัดการเรียนรู้</b>			5.00	ยอดเยี่ยม
6.1 ได้ศึกษาความต้องการเทคโนโลยีสารสนเทศที่เหมาะสมกับสภาพของสถานศึกษา	√	-		
6.2 จัดระบบเทคโนโลยีสารสนเทศเพื่อบริหารจัดการและการจัดการเรียนรู้ที่เหมาะสมกับสภาพของสถานศึกษา	√	-		
6.3 พัฒนาระบบเทคโนโลยีสารสนเทศเพื่อบริหารจัดการและการจัดการเรียนรู้ที่เหมาะสมกับสภาพของสถานศึกษา	√	-		
6.4 ให้บริการเทคโนโลยีสารสนเทศเพื่อใช้ในการบริการจัดการและการจัดการเรียนรู้ที่เหมาะสมกับสภาพของสถานศึกษา	√	-		
6.5 ติดตามผลการใช้บริการระบบเทคโนโลยีสารสนเทศของสถานศึกษาเพื่อใช้ในการบริการจัดการและการจัดการเรียนรู้ที่เหมาะสมกับสภาพของสถานศึกษา	√	-		
<b>สรุปผลการประเมิน</b>			5.00	ยอดเยี่ยม

#### จุดเน้นและกระบวนการพัฒนาที่ส่งผลกระทบต่อระดับคุณภาพของมาตรฐานที่ 2 กระบวนการบริหารและการจัดการ

โรงเรียนดำเนินการวิเคราะห์สภาพปัญหา ผลการจัดการศึกษาที่ผ่านมาโดยการศึกษาข้อมูล สารสนเทศจากผลการนิเทศติดตาม ประเมินการจัดการศึกษาตามนโยบายการปฏิรูปการศึกษา และจัด ประชุมระดมความคิดเห็น จากบุคลากรในสถานศึกษาเพื่อวางแผนร่วมกันกำหนดเป้าหมาย ปรับวิสัยทัศน์ กำหนดพันธกิจ กลยุทธ์ ในการจัดการศึกษาของสถานศึกษาเพื่อพัฒนาคุณภาพผู้เรียน มีการปรับ แผนพัฒนาคุณภาพจัดการศึกษา แผนปฏิบัติการประจำปี ให้สอดคล้องกับสภาพปัญหา ความต้องการ พัฒนา และนโยบายการปฏิรูปการศึกษา พร้อมทั้งจัดทำ ทรัพยากร จัดสรรงบประมาณ มอบหมายงานให้ ผู้รับผิดชอบ ดำเนินการพัฒนาตามแผนงานเพื่อให้บรรลุเป้าหมายที่กำหนดไว้ มีการดำเนินการ นิเทศ กำกับ ติดตาม ประเมิน ผลการดำเนินงานและสรุปผลการดำเนินงาน

มาตรฐานที่ 3 กระบวนการจัดการเรียนการสอนที่เน้นผู้เรียนเป็นสำคัญ

จำนวนครูทั้งหมด : 22

ประเด็นพิจารณา	การปฏิบัติงาน		เป้า หมาย/ ร้อยละ	จำนวนครูที่ผ่าน เกณฑ์ที่โรงเรียน กำหนด (คน)	ผลการ ประเมิน (ร้อยละ)	ผลการ ประเมิน คุณภาพที่ ได้
	ปฏิบัติ	ไม่ ปฏิบัติ				
<b>1. จัดการเรียนรู้ผ่านกระบวนการคิดและปฏิบัติจริง และสามารถนำไปประยุกต์ใช้ในชีวิตได้</b>			100.00	22	100.00	ยอดเยี่ยม
1.1 จัดกิจกรรมการเรียนรู้ตามมาตรฐานการเรียนรู้ ตัวชี้วัดของหลักสูตรสถานศึกษาที่เน้นให้ผู้เรียนได้เรียนรู้ โดยผ่านกระบวนการคิดและปฏิบัติจริง	√	-		22		
1.2 มีแผนการจัดการเรียนรู้ที่สามารถนำไปจัดกิจกรรมได้จริง	√	-		22		
1.3 มีรูปแบบการจัดการเรียนรู้เฉพาะสำหรับผู้ที่มีความจำเป็น และต้องการความช่วยเหลือพิเศษ	√	-		22		
1.4 ฝึกทักษะให้ผู้เรียนได้แสดงออก แสดงความคิดเห็น สรุปลงความรู้อยู่ และนำเสนอผลงาน	√	-		22		
1.5 สามารถจัดกิจกรรมการเรียนรู้ให้ผู้เรียนสามารถนำไปประยุกต์ใช้ในชีวิตประจำวันได้	√	-		22		
<b>2. ใช้สื่อ เทคโนโลยีสารสนเทศ และแหล่งเรียนรู้ที่เอื้อ ต่อการเรียนรู้</b>			100.00	22	100.00	ยอดเยี่ยม
2.1 ใช้สื่อ เทคโนโลยีสารสนเทศในการจัดการเรียนรู้	√	-		22		
2.2 ใช้แหล่งเรียนรู้ และภูมิปัญญาท้องถิ่นในการจัดการเรียนรู้	√	-		22		
2.3 สร้างโอกาสให้ผู้เรียนได้แสวงหาความรู้ด้วยตนเองจากสื่อที่หลากหลาย	√	-		22		
<b>3. มีการบริหารจัดการชั้นเรียนเชิงบวก</b>			100.00	22	100.00	ยอดเยี่ยม
3.1 ผู้สอนมีการบริหารจัดการชั้นเรียน โดยเน้นการมีปฏิสัมพันธ์เชิงบวก	√	-		22		
3.2 ผู้สอนมีการบริหารจัดการชั้นเรียน ให้เด็กรักครู ครูรักเด็ก และเด็กรักเด็ก เด็กรักที่จะเรียนรู้ สามารถเรียนรู้ร่วมกันอย่างมีความสุข	√	-		22		
<b>4. ตรวจสอบและประเมินผู้เรียนอย่างเป็นระบบ และ นำผลมาพัฒนาผู้เรียน</b>			100.00	22	100.00	ยอดเยี่ยม
4.1 มีการตรวจสอบและประเมินคุณภาพการจัดการเรียนรู้อย่างเป็นระบบ	√	-		22		
4.2 มีขั้นตอนโดยใช้เครื่องมือและวิธีการวัดและประเมินผลที่เหมาะสมกับเป้าหมายในการจัดการเรียนรู้	√	-		22		
4.3 เปิดโอกาสให้ผู้เรียนและผู้มีส่วนเกี่ยวข้องมีส่วนร่วมในการวัดและประเมินผล	√	-		22		
4.4 ให้ข้อมูลย้อนกลับแก่ผู้เรียนเพื่อนำไปใช้ในการพัฒนาการเรียนรู้อย่างต่อเนื่อง	√	-		22		

ประเด็นพิจารณา	การปฏิบัติงาน		เป้า หมาย/ ร้อยละ	จำนวนครูที่ผ่าน เกณฑ์ที่โรงเรียน กำหนด (คน)	ผลการ ประเมิน (ร้อยละ)	ผลการ ประเมิน คุณภาพที่ ได้
	ปฏิบัติ	ไม่ ปฏิบัติ				
5. มีการแลกเปลี่ยนเรียนรู้และให้ข้อมูลสะท้อนกลับ เพื่อพัฒนาปรับปรุงการจัดการเรียนรู้			100.00	22	100.00	ยอดเยี่ยม
5.1 และผู้มีส่วนเกี่ยวข้องร่วมกันแลกเปลี่ยนความรู้และประสบการณ์ในการจัดการเรียนรู้	√	-		22		
5.2 นำข้อมูลป้อนกลับไปใช้ในการปรับปรุงและพัฒนาการจัดการเรียนรู้ของตนเอง	√	-		22		
<b>สรุปผลการประเมิน</b>					100.00	ยอดเยี่ยม

**จุดเน้นและกระบวนการพัฒนาที่ส่งผลต่อระดับคุณภาพของมาตรฐานที่ 3 กระบวนการจัดการเรียนการสอนที่เน้นผู้เรียนเป็นสำคัญ**

โรงเรียนส่งเสริมให้ครูจัดการเรียนการสอนที่เน้นผู้เรียนเป็นสำคัญ โดยการดำเนินงาน และกิจกรรมอย่าง หลากหลาย ได้แก่งานหลักสูตรมีการประชุมปฏิบัติการปรับปรุงหลักสูตรสถานศึกษา มีการบูรณาการภาระงาน ชิ้นงาน โดยในทุกระดับชั้นมีการปรับโครงสร้างรายวิชา หน่วยการเรียนรู้ ลดเวลาเรียน เพิ่มเวลารู้ สัดส่วนคะแนน แต่ละหน่วย กำหนดคุณลักษณะอันพึงประสงค์ที่สอดคล้องกับหน่วยการเรียนรู้ สนับสนุนให้ครูจัดการเรียนการสอนที่สร้างโอกาสให้ผู้เรียนทุกคนมีส่วนร่วม ได้ลงมือปฏิบัติจริงจนสรุปความรู้ได้ด้วยตนเอง จัดการเรียนการสอน ที่เน้นทักษะการคิด เช่นการจัดการเรียนรู้ด้วยโครงงาน ครูมีการมอบหมายหน้าที่นักเรียนให้มีการจัดทำป้ายนิเทศ ทั้งภายในห้องเรียนและนอกห้องเรียน ครูใช้สื่อการเรียนการสอน นวัตกรรมและเทคโนโลยี ภูมิปัญญาท้องถิ่น มีการประเมินคุณภาพและประสิทธิภาพของสื่อการสอนที่ใช้

2. สรุปผลการประเมินคุณภาพตามมาตรฐานการศึกษาของสถานศึกษา

**ระดับปฐมวัย**

มาตรฐานการศึกษา	ระดับคุณภาพ
<b>มาตรฐานที่ 1 คุณภาพของเด็ก</b>	ยอดเยี่ยม
1. มีพัฒนาด้านร่างกาย แข็งแรง มีสุขนิสัยที่ดี และดูแลความปลอดภัยของตนเองได้	ยอดเยี่ยม
2. มีพัฒนาการด้านอารมณ์ จิตใจ ควบคุม และแสดงออกทางอารมณ์ได้	ยอดเยี่ยม
3. มีพัฒนาการด้านสังคม ช่วยเหลือตนเองและเป็นสมาชิกที่ดีของสังคม	ยอดเยี่ยม
4. มีพัฒนาการด้านสติปัญญา สื่อสารได้ มีทักษะการคิดพื้นฐาน และแสวงหาความรู้ได้	ยอดเยี่ยม
<b>มาตรฐานที่ 2 กระบวนการบริหารและการจัดการ</b>	ยอดเยี่ยม
1. มีหลักสูตรครอบคลุมพัฒนาการทั้งสี่ด้าน สอดคล้องกับบริบทของท้องถิ่น	ยอดเยี่ยม
2. จัดครูให้เพียงพอกับชั้นเรียน	ยอดเยี่ยม
3. ส่งเสริมให้ครูมีความเชี่ยวชาญด้านการจัดประสบการณ์	ยอดเยี่ยม
4. จัดสภาพแวดล้อมและสื่อเพื่อการเรียนรู้อย่างปลอดภัยและเพียงพอ	ยอดเยี่ยม
5. ให้บริการสื่อเทคโนโลยีสารสนเทศและสื่อการเรียนรู้เพื่อสนับสนุน การจัดประสบการณ์	ยอดเยี่ยม
6. มีระบบบริหารคุณภาพที่เปิดโอกาสให้ผู้เกี่ยวข้องทุกฝ่ายมีส่วนร่วม	ยอดเยี่ยม
<b>มาตรฐานที่ 3 การจัดประสบการณ์ที่เน้นเด็กเป็นสำคัญ</b>	ยอดเยี่ยม
1. จัดประสบการณ์ที่ส่งเสริมให้เด็กมีพัฒนาการทุกด้าน อย่างสมดุลเต็มศักยภาพ	ยอดเยี่ยม
2. สร้างโอกาสให้เด็กได้รับประสบการณ์ตรง เล่นและปฏิบัติอย่างมีความสุข	ยอดเยี่ยม
3. จัดบรรยากาศที่เอื้อต่อการเรียนรู้ ใช้สื่อและเทคโนโลยี ที่เหมาะสมกับวัย	ยอดเยี่ยม
4. ประเมินพัฒนาการเด็กตามสภาพจริงและนำผลการประเมินพัฒนาการเด็กไปปรับปรุงการจัดประสบการณ์และพัฒนาเด็ก	ยอดเยี่ยม
<b>สรุปผลการประเมินระดับปฐมวัย</b>	ยอดเยี่ยม



**ระดับการศึกษาขั้นพื้นฐาน**

มาตรฐานการศึกษา	ระดับคุณภาพ
<b>มาตรฐานที่ 1 คุณภาพของผู้เรียน</b>	ยอดเยี่ยม
<b>ผลสัมฤทธิ์ทางการเรียนของผู้เรียน</b>	
1. มีความสามารถในการอ่าน การเขียน การสื่อสาร และ การคิดคำนวณ	ยอดเยี่ยม
2. มีความสามารถในการคิดวิเคราะห์ คิดอย่างมีวิจารณญาณ อภิปรายแลกเปลี่ยนความคิดเห็นและแก้ปัญหา	ยอดเยี่ยม
3. มีความสามารถในการสร้างนวัตกรรม	ยอดเยี่ยม
4. มีความสามารถในการใช้เทคโนโลยีสารสนเทศ และการสื่อสาร	ยอดเยี่ยม
5. มีผลสัมฤทธิ์ทางการเรียนตามหลักสูตรสถานศึกษา	ยอดเยี่ยม
6. มีความรู้ทักษะพื้นฐาน และเจตคติที่ดีต่องานอาชีพ	ยอดเยี่ยม
<b>คุณลักษณะที่พึงประสงค์ของผู้เรียน</b>	
7. การมีคุณลักษณะและค่านิยมที่ดีตามที่สถานศึกษากำหนด	ยอดเยี่ยม
8. ความภูมิใจในท้องถิ่นและความเป็นไทย	ยอดเยี่ยม
9. การยอมรับที่จะอยู่ร่วมกันบนความแตกต่างและหลากหลาย	ยอดเยี่ยม
10. สุขภาวะทางร่างกายและจิตสังคม	ยอดเยี่ยม
<b>มาตรฐานที่ 2 กระบวนการบริหารและการจัดการ</b>	ยอดเยี่ยม
1. มีเป้าหมายวิสัยทัศน์และพันธกิจที่สถานศึกษากำหนดชัดเจน	ยอดเยี่ยม
2. มีระบบบริหารจัดการคุณภาพของสถานศึกษา	ยอดเยี่ยม
3. ดำเนินงานพัฒนาวิชาการที่เน้นคุณภาพผู้เรียนรอบด้านตามหลักสูตรสถานศึกษาและทุกกลุ่มเป้าหมาย	ยอดเยี่ยม
4. พัฒนาครูและบุคลากรให้มีความเชี่ยวชาญทางวิชาชีพ	ยอดเยี่ยม
5. จัดสภาพแวดล้อมทางกายภาพและสังคมที่เอื้อต่อการจัดการเรียนรู้ อย่างมีคุณภาพ	ยอดเยี่ยม
6. จัดระบบเทคโนโลยีสารสนเทศเพื่อสนับสนุนการบริหารจัดการและ การจัดการเรียนรู้	ยอดเยี่ยม
<b>มาตรฐานที่ 3 กระบวนการจัดการเรียนการสอนที่เน้นผู้เรียนเป็นสำคัญ</b>	ยอดเยี่ยม
1. จัดการเรียนรู้ผ่านกระบวนการคิดและปฏิบัติจริง และสามารถนำไปประยุกต์ใช้ในชีวิตได้	ยอดเยี่ยม
2. ใช้สื่อ เทคโนโลยีสารสนเทศ และแหล่งเรียนรู้ที่เอื้อ ต่อการเรียนรู้	ยอดเยี่ยม
3. มีการบริหารจัดการชั้นเรียนเชิงบวก	ยอดเยี่ยม
4. ตรวจสอบและประเมินผู้เรียนอย่างเป็นระบบ และ นำผลมาพัฒนาผู้เรียน	ยอดเยี่ยม
5. มีการแลกเปลี่ยนเรียนรู้และให้ข้อมูลสะท้อนกลับ เพื่อพัฒนาปรับปรุงการจัดการเรียนรู้	ยอดเยี่ยม
<b>สรุปผลการประเมินระดับขั้นพื้นฐาน</b>	ยอดเยี่ยม

### 3. จุดเด่น

#### ระดับปฐมวัย

##### คุณภาพของเด็ก

1. เด็กมีร่างกายเติบโตตามวัย มีน้ำหนักส่วนสูงตามเกณฑ์ มีทักษะการเคลื่อนไหวตามวัย 2. เด็กดูแลสุขภาพและหลีกเลี่ยงต่อสภาวะที่เสี่ยงต่ออุบัติเหตุ ภัย และสิ่งเสียดิต มีคุณธรรม จริยธรรม ค่านิยมที่พึงประสงค์ มีจิตสำนึกในการอนุรักษ์และพัฒนา 3. ทำงานร่วมกับผู้อื่นได้อย่างมีความสุข มีอารมณ์แจ่มใส ร่าเริง สนุกสนาน ร่วมกิจกรรมอยู่ในสังคมได้อย่างมีความสุข มีสติปัญญาเรียนรู้ได้ตามกิจกรรมประจำวันอย่างดี

##### กระบวนการบริหารและการจัดการ

1. มีหลักสูตรครอบคลุมพัฒนาการทั้ง 4 ด้าน สอดคล้องกับบริบทของท้องถิ่น 2. ส่งเสริมให้ครูมีความเชี่ยวชาญด้านการจัดประสบการณ์ 3. จัดตั้งอำนวยการความสะดวกให้บริการด้านสื่อเทคโนโลยีสารสนเทศ อุปกรณ์เพื่อสนับสนุนการจัดประสบการณ์

##### การจัดประสบการณ์ที่เน้นเด็กเป็นสำคัญ

1. จัดประสบการณ์ที่ส่งเสริมให้เด็กมีพัฒนาการทุกด้าน อย่างสมดุลเต็มศักยภาพสติปัญญา โดย ไม่มุ่งเน้นการพัฒนาในด้านใดด้านหนึ่งเพียงด้านเดียว 2. สร้างโอกาสให้เด็กได้รับประสบการณ์ตรง เล่นและปฏิบัติอย่างมีความสุข 3. ส่งเสริมให้ครูมีความเชี่ยวชาญด้านการจัดประสบการณ์

#### ระดับขั้นพื้นฐาน

##### คุณภาพของผู้เรียน

1. ผู้เรียนมีสุขภาพร่างกายที่แข็งแรง มีสมรรถภาพทางกายและน้ำหนักส่วนสูงตามเกณฑ์ มีระเบียบวินัย อยู่ใน ระดับ ยอดเยี่ยม 2. ผู้เรียนมีความสามารถในการคิดคำนวณรวมทั้งความสามารถในการสื่อสารได้ทุกคนสามารถใช้เทคโนโลยี ในการแสวงหาความรู้ด้วยตนเอง ส่งผลให้อยู่ในระดับ ยอดเยี่ยม

##### กระบวนการบริหารและการจัดการ

1. โรงเรียนมีการบริหารและการจัดการอย่างเป็นระบบ อยู่ในระดับ ยอดเยี่ยม 2. โรงเรียนมีการปรับแผนพัฒนาคุณภาพการจัดการศึกษา แผนการปฏิบัติการประจำปีที่สอดคล้องกับผลการจัดการศึกษา

##### กระบวนการจัดการเรียนการสอนที่เน้นผู้เรียนเป็นสำคัญ

1. ครูมีความตั้งใจ มุ่งมั่นในการพัฒนาการสอน โดยจัดกิจกรรมให้นักเรียนได้เรียนรู้ ที่เน้นทักษะกระบวนการคิด ได้ปฏิบัติจริง 2. ครูมีการตรวจสอบและประเมินผลคุณภาพการจัดการเรียนรู้อย่างเป็นระบบ และมีขั้นตอน

### 4. จุดควรพัฒนา

#### ระดับปฐมวัย

##### คุณภาพของเด็ก

1. เด็กเรียนรู้ จากการเล่นและปฏิบัติกิจกรรม 2. เด็กดูแลรักษาสุขภาพอนามัยส่วนตนและปฏิบัติจนเป็นนิสัย 3. ประเมินผลได้ด้วยวิธีการหลากหลาย

##### กระบวนการบริหารและการจัดการ

1. ส่งเสริมให้ครูมีความเชี่ยวชาญด้านการจัดประสบการณ์ 2. จัดสภาพแวดล้อมและสื่อเพื่อการเรียนรู้ อย่างปลอดภัย และพอเพียง 3. กำหนดแผนการพัฒนาคูอย่างชัดเจน

##### การจัดประสบการณ์ที่เน้นเด็กเป็นสำคัญ

1. จัดอุปกรณ์สื่อการเรียนการสอนที่หลากหลาย 2. พัฒนาเครื่องเล่นสนามและระบบสาธารณูปโภค 3. จัดกิจกรรมส่งเสริมเด็กเรียนรู้การอยู่ร่วมกัน

#### ระดับขั้นพื้นฐาน

##### คุณภาพของผู้เรียน

1. ผู้เรียนในระดับชั้นในระดับชั้น ป.1-3 ยังต้องพัฒนาด้านอ่านหนังสือออกและอ่านคล่อง 2. ผู้เรียน ต้องพัฒนาผลการสอบระดับชาติ

##### กระบวนการบริหารและการจัดการ

1. เปิดโอกาสให้ผู้ปกครองได้มีส่วนร่วมในการเสนอความคิดเห็นในการจัดการศึกษาเพื่อพัฒนาผู้เรียน

##### กระบวนการจัดการเรียนการสอนที่เน้นผู้เรียนเป็นสำคัญ

1. ครูควรมานำภูมิปัญญาท้องถิ่นให้เข้ามามีส่วนร่วมในการจัดกิจกรรมให้นักเรียน

### 5. แนวทางการพัฒนา

1. ตรวจสอบและประเมินผลสัมฤทธิ์ ของนักเรียนทั้งภายใน และภายนอก เพื่อหาจุดบกพร่องในการดำเนินงานที่เกี่ยวกับการเรียนการสอน
2. ส่งเสริมและพัฒนาบุคลากรให้มีศักยภาพก้าวทันความเปลี่ยนแปลงของโลก
3. พัฒนาการจัดการศึกษาของโรงเรียนให้มีประสิทธิภาพ ประสิทธิผลต่อเนื่อง อย่างเป็นรูปธรรม

#### 6. ความต้องการช่วยเหลือ

-

#### 7. ความโดดเด่นของสถานศึกษา(ถ้ามี)

รายงานรวบรวมโดย (Prepared by)

supanee phonaumnuay ผู้อำนวยการ

Kunwadee Suwannachom เจ้าหน้าที่

## ภาคผนวก

ประกาศโรงเรียน เรื่อง การกำหนดมาตรฐานการศึกษาและค่าเป้าหมายความสำเร็จของ  
โรงเรียนระดับปฐมวัย และระดับการศึกษาขั้นพื้นฐาน  
(ค่าเป้าหมายความสำเร็จของโรงเรียน)



### ประกาศโรงเรียนเทพดุงศิษย์ศึกษา

เรื่อง การกำหนดมาตรฐานการศึกษาและค่าเป้าหมายความสำเร็จของโรงเรียนระดับปฐมวัยตามที่  
กระทรวงศึกษาธิการได้ประกาศ เรื่อง ให้ใช้มาตรฐานการศึกษาระดับปฐมวัย เมื่อวันที่ 6 สิงหาคม พ.ศ. 2561  
ตั้งนั้น เพื่อให้การดำเนินการประกันคุณภาพการศึกษาภายในของโรงเรียนเป็นไปอย่างมีประสิทธิภาพตาม  
กฎกระทรวงการประกันคุณภาพการศึกษา พ.ศ. 2561 โรงเรียนเทพดุงศิษย์ศึกษา จึงได้กำหนดมาตรฐานการศึกษา  
และค่าเป้าหมายความสำเร็จของโรงเรียน ระดับปฐมวัย ปีการศึกษา 2563 ไว้ดังรายละเอียดที่แนบท้ายประกาศ  
ต่อไปนี้

มาตรฐาน	ค่าเป้าหมายความสำเร็จ
มาตรฐานที่ 1 คุณภาพของเด็ก	ระดับยอดเยี่ยม
มาตรฐานที่ 2 กระบวนการบริหารและการจัดการ	ระดับยอดเยี่ยม
มาตรฐานที่ 3 การจัดประสบการณ์ที่เน้นเด็กเป็นสำคัญ	ระดับยอดเยี่ยม

ประกาศ ณ วันที่ 25 มีนาคม 2563

ลงชื่อ

(นางสุพรรณณี ผลอำนวย)

ประธานคณะกรรมการบริหารโรงเรียนเทพดุงศิษย์ศึกษา

รายละเอียดแนบท้ายประกาศ

เรื่อง การกำหนดมาตรฐานการศึกษาและค่าเป้าหมายความสำเร็จของโรงเรียนระดับปฐมวัย

มาตรฐานการศึกษาของสถานศึกษา	ค่าเป้าหมาย ความสำเร็จ
<b>มาตรฐานที่ 1 คุณภาพของเด็ก</b>	
1.1 มีพัฒนาการด้านร่างกาย อารมณ์ จิตใจ สังคม และสติปัญญา	ยอดเยี่ยม
(1) มีน้ำหนัก ส่วนสูงตามเกณฑ์มาตรฐาน	90
(2) เคลื่อนไหวร่างกายได้คล่องแคล่ว ทรงตัวได้ดี ใช้มือและตาประสานสัมพันธ์ได้ดี	90
(3) ดูแลรักษาสุขภาพอนามัยส่วนตน และปฏิบัติตนเป็นนิสัย	90
(4) ปฏิบัติตนตามข้อตกลงเกี่ยวกับความปลอดภัย หลีกเลี่ยงสภาวะที่เสี่ยงต่อโรค สิ่งเสพติด และระวังภัยจากบุคคล สิ่งแวดล้อม และสถานการณ์ ที่เสี่ยงอันตราย	90
1.2 มีพัฒนาการด้านอารมณ์ จิตใจ ควบคุมและแสดงออกทางอารมณ์ได้	ยอดเยี่ยม
(1) เด็กร่าเริงแจ่มใส แสดงอารมณ์ความรู้สึกได้เหมาะสม	90
(2) รู้จักยับยั้งชั่งใจ อดทน รอคอย อดทนอดกลั้น	90
(3) ยอมรับและพอใจในความสามารถและผลงานของตนเองและผู้อื่น	90
(4) มีจิตสำนึกและค่านิยมที่ดี	90
(5) มีความมั่นใจ กล้าพูด กล้าแสดงออก	90
(6) ช่วยเหลือแบ่งปัน	90
(7) เคารพสิทธิ หน้าที่รับผิดชอบ	90
(8) ซื่อสัตย์สุจริต มีคุณธรรม จริยธรรมที่สถานศึกษาที่กำหนด	90
(9) ชื่นชมและมีความสุขกับศิลปะ ดนตรี และการเคลื่อนไหว	100
1.3 มีพัฒนาการด้านสังคม ช่วยเหลือตนเอง และเป็นสมาชิกที่ดีของสังคม	ยอดเยี่ยม
(1) เด็กช่วยเหลือตนเองในการปฏิบัติกิจวัตรประจำวัน	90
(2) มีวินัยในตนเอง	90
(3) ประหยัดและพอเพียง	90
(4) มีส่วนร่วมรักษาสิ่งแวดล้อมในและนอกห้องเรียน	90
(5) มีมารยาทตามวัฒนธรรมไทย เช่น การไหว้ การยิ้ม ทักทาย และมีสัมมาคารวะ กับผู้ใหญ่ เป็นต้น	90
(6) ยอมรับหรือเคารพความแตกต่างระหว่างบุคคล เช่น ความคิด พฤติกรรม พื้นฐานครอบครัว เชื้อชาติ ศาสนา วัฒนธรรม เป็นต้น	90
(7) เล่นและทำงานร่วมกับผู้อื่นได้	90
(8) แก้ไขข้อขัดแย้ง โดยปราศจากการใช้ความรุนแรง	90
1.4 เด็กมีพัฒนาการด้านสติปัญญา สื่อสารได้ มีทักษะการคิดพื้นฐาน และแสวงหา	ยอดเยี่ยม



มาตรฐานการศึกษาของสถานศึกษา	ค่าเป้าหมาย ความสำเร็จ
ความรู้ได้	
(1) เด็กสนทนาโต้ตอบและเล่าเรื่องให้ผู้อื่นเข้าใจ	90
(2) ตั้งคำถามในสิ่งที่ตนเองสนใจหรือสงสัย และพยายามค้นหาคำตอบ	90
(3) อ่านนิทานและเล่าเรื่องที่ตนอ่านได้เหมาะสมกับวัย	90
(4) มีความสามารถในการคิดรวบยอด การคิดเชิงเหตุผลทางคณิตศาสตร์และวิทยาศาสตร์การคิดแก้ปัญหาและสามารถตัดสินใจเรื่องง่ายๆได้	90
(5) สร้างสรรค์ผลงานตามความคิดและจินตนาการ เช่น งานศิลปะ การเคลื่อนไหว ท่าทาง การเล่นอิสระ เป็นต้น	90
(6) การใช้สื่อและเทคโนโลยี เช่น แวนชยาย แม่เหล็ก กล้องดิจิทัล เป็นเครื่องมือในการเรียนรู้และแสวงหาความรู้ได้	90
<b>มาตรฐานที่ 2 กระบวนการบริหารและการจัดการ</b>	ยอดเยี่ยม
2.1 มีหลักสูตรครอบคลุมพัฒนาการทั้ง 4 ด้าน สอดคล้องกับบริบทของท้องถิ่น	ยอดเยี่ยม
(1) หลักสูตรสถานศึกษาที่ยืดหยุ่น และสอดคล้องกับหลักสูตรการศึกษาปฐมวัย	90
(2) การออกแบบการออกแบบการจัดประสบการณ์ที่เตรียมความพร้อมและไม่เร่งรัดวิชาการเน้นการเรียนรู้ผ่านการเล่นและการลงมือปฏิบัติตอบสนองความต้องการและความแตกต่างของเด็กปกติและกลุ่มเป้าหมายเฉพาะ และสอดคล้องกับวิถีชีวิตของครอบครัว ชุมชน และท้องถิ่น	90
2.2 จัดครูให้เพียงพอกับชั้นเรียน	ยอดเยี่ยม
(1) จัดครูเหมาะสมกับภารกิจการเรียนการสอนหรือจัดครูที่จบการศึกษาปฐมวัยหรือครูที่มีประสบการณ์ หรือผ่านการอบรมการศึกษาปฐมวัยไม่น้อยกว่า 20 ชั่วโมง	90
2.3 ส่งเสริมให้ครูมีความเชี่ยวชาญด้านการจัดประสบการณ์	ยอดเยี่ยม
(1) พัฒนาคูและบุคลากรให้มีความรู้ความสามารถในการวิเคราะห์และออกแบบหลักสูตรสถานศึกษา มีทักษะในการจัดประสบการณ์และการประเมินพัฒนาการเด็ก ใช้ประสบการณ์	90
(2) จัดให้มีชุมชนแห่งการเรียนรู้ทางวิชาชีพ	90
2.4 จัดสภาพแวดล้อมและสื่อเพื่อการเรียนรู้ อย่างปลอดภัยและเพียงพอ	ยอดเยี่ยม
(1) จัดสภาพแวดล้อมภายในและภายนอกห้องเรียนที่คำนึงถึงความปลอดภัย	90
(2) ส่งเสริมให้เกิดการเรียนรู้เป็นรายบุคคลและกลุ่ม เล่นแบบร่วมมือร่วมใจ	90
(3) มีมุมประสบการณ์หลากหลาย	90
(4) มีสื่อการเรียนรู้ เช่น ของเล่น หนังสือเรียน สื่อจากธรรมชาติ สื่อสำหรับเด็กมุด ลอด ปีนป่าย สื่อเทคโนโลยี สื่อเพื่อการสืบเสาะหาความรู้	90
2.5 ให้บริการสื่อเทคโนโลยีสารสนเทศและสื่อการเรียนรู้เพื่อสนับสนุนการจัดประสบการณ์	ยอดเยี่ยม
2.6 มีระบบบริหารคุณภาพที่เปิดโอกาสให้ผู้เกี่ยวข้องทุกฝ่ายมีส่วนร่วม	ยอดเยี่ยม

มาตรฐานการศึกษาของสถานศึกษา	ค่าเป้าหมาย ความสำเร็จ
(1) สถานศึกษากำหนดมาตรฐานการศึกษาของสถานศึกษาสอดคล้องกับมาตรฐาน สถานศึกษา มาตรฐานการศึกษาปฐมวัย และอัตลักษณ์ที่สถานศึกษากำหนด	ยอดเยี่ยม
(2) แผนพัฒนาการศึกษาของสถานศึกษาสอดคล้องกับมาตรฐานที่สถานศึกษากำหนด	ยอดเยี่ยม
(3) ดำเนินการตามแผน	ยอดเยี่ยม
(4) มีการประเมินผลและตรวจสอบคุณภาพภายในสถานศึกษา	ยอดเยี่ยม
(5) การติดตามผลการดำเนินงานและจัดทำรายงานผลการประเมินตนเองประจำปี	ยอดเยี่ยม
(6) การนำผลการประเมินไปปรับปรุงและพัฒนาคุณภาพสถานศึกษา โดยผู้ปกครอง และผู้ที่เกี่ยวข้องทุกฝ่ายมีส่วนร่วม	ยอดเยี่ยม
(7) จัดส่งรายงานผลการประเมินตนเองให้หน่วยงานต้นสังกัด	ยอดเยี่ยม
<b>มาตรฐานที่ 3 การจัดประสบการณ์ที่เน้นผู้เรียนเป็นสำคัญ</b>	ยอดเยี่ยม
3.1 จัดประสบการณ์ที่ส่งเสริมให้เด็กมีพัฒนาการทุกด้านอย่างสมดุลเต็มศักยภาพ	ยอดเยี่ยม
(1) ครูวิเคราะห์ข้อมูลเด็กเป็นรายบุคคล	100
(2) ครูจัดทำแผนการจัดประสบการณ์จากการวิเคราะห์มาตรฐานคุณลักษณะ ที่พึงประสงค์ในหลักสูตรสถานศึกษา มีกิจกรรมส่งเสริมพัฒนาการเด็กครบทุกด้าน ทั้งด้านร่างกาย ด้านอารมณ์ จิตใจ ด้านสังคมและด้านสติปัญญา	100
3.2 สร้างโอกาสให้เด็กได้รับประสบการณ์ตรง เล่นและปฏิบัติอย่างมีความสุข	ยอดเยี่ยม
(1) ครูจัดประสบการณ์ที่เชื่อมโยงกับประสบการณ์เดิม	100
(2) ครูจัดกิจกรรมให้เด็กมีโอกาสทำกิจกรรมอย่างอิสระตามความต้องการ ความสนใจ ความสามารถ ตอบสนองต่อวิธีการเรียนรู้ของเด็กเป็นรายบุคคล	100
3.3 จัดบรรยากาศที่เอื้อต่อการเรียนรู้ ใช้สื่อและเทคโนโลยีที่เหมาะสมกับวัย	ยอดเยี่ยม
(1) ครูจัดห้องเรียนสะอาด อากาศถ่ายเท ปลอดภัย มีพื้นที่แสดงผลงานเด็ก มุมประสบการณ์และจัดกิจกรรมที่เด็กมีส่วนร่วมในการจัดสภาพแวดล้อมในห้องเรียน	100
(2) ครูใช้สื่อและเทคโนโลยีเหมาะสมกับช่วงอายุ ระยะเวลาความสนใจ และวิธีการเรียนรู้ ของเด็ก	100
3.4 ประเมินพัฒนาการเด็กตามสภาพจริงและนำผลการประเมินพัฒนาการเด็กไปปรับปรุง การจัดประสบการณ์และพัฒนาเด็ก	ยอดเยี่ยม
(1) ครูประเมินพัฒนาเด็กจากกิจกรรมและกิจวัตรประจำวันด้วยเครื่องมือ ที่หลากหลายไม่ใช่แบบใช้แบบทดสอบ	100
(2) ครูวิเคราะห์ผลการประเมินพัฒนาการเด็ก โดยผู้ปกครองและผู้เกี่ยวข้องมีส่วนร่วม และนำผลประเมินที่ได้ไปพัฒนาคุณภาพเด็กและแลกเปลี่ยนเรียนรู้การจัดประสบการณ์ ที่มีประสิทธิภาพ	100



## ประกาศโรงเรียนเทพดุงศิษย์ศึกษา

เรื่อง การกำหนดมาตรฐานการศึกษาและค่าเป้าหมายความสำเร็จของโรงเรียน  
ระดับการศึกษาขั้นพื้นฐาน

ตามที่กระทรวงศึกษาธิการได้ประกาศ เรื่อง ให้ใช้มาตรฐานการศึกษาระดับการศึกษาขั้นพื้นฐาน เมื่อวันที่ 6 สิงหาคม พ.ศ. 2561 ดังนั้น เพื่อให้การดำเนินการประกันคุณภาพการศึกษาภายในของโรงเรียนเป็นไปอย่างมีประสิทธิภาพตามกฎกระทรวงการประกันคุณภาพการศึกษา พ.ศ. 2562 โรงเรียนเทพดุงศิษย์ศึกษาจึงได้กำหนดมาตรฐานการศึกษาและค่าเป้าหมายความสำเร็จของโรงเรียน ระดับการศึกษาขั้นพื้นฐาน ปีการศึกษา 2563 ไว้ดังรายละเอียดที่แนบท้ายประกาศ ต่อไปนี้

มาตรฐาน	ค่าเป้าหมายความสำเร็จ
มาตรฐานที่ 1 คุณภาพของผู้เรียน	ระดับดีเลิศ
มาตรฐานที่ 2 กระบวนการบริหารและการจัดการ	ระดับยอดเยี่ยม
มาตรฐานที่ 3 กระบวนการจัดการเรียนการสอนที่เน้นผู้เรียนเป็นสำคัญ	ระดับยอดเยี่ยม

ประกาศ ณ วันที่ 25 มีนาคม 2563

ลงชื่อ

(นางสุพรรณณี ผลอำนวย)

ประธานคณะกรรมการบริหารโรงเรียนเทพดุงศิษย์ศึกษา

**รายละเอียดแนบท้ายประกาศ**  
**เรื่อง การกำหนดมาตรฐานการศึกษาและค่าเป้าหมายความสำเร็จของโรงเรียน**  
**ระดับการศึกษาขั้นพื้นฐาน**

มาตรฐานการศึกษาของสถานศึกษา	เป้าหมาย ความสำเร็จ
<b>มาตรฐานที่ 1 คุณภาพของผู้เรียน</b>	<b>ดีเลิศ</b>
1.1 ผลสัมฤทธิ์ทางวิชาการเรียน	ดีเลิศ
1) มีความสามารถในการอ่านการเขียน และการคิดคำนวณ	ดีเลิศ
(1) มีทักษะการอ่านตามเกณฑ์ที่สถานศึกษากำหนดในแต่ละระดับชั้น	80%
(2) มีทักษะการเขียนตามเกณฑ์ที่สถานศึกษากำหนดในแต่ละระดับชั้น	80%
(3) มีทักษะการสื่อสารตามเกณฑ์ที่สถานศึกษากำหนดในแต่ละระดับชั้น	80%
(4) มีความสามารถในการคิดคำนวณ	80%
2) มีความสามารถในการคิดวิเคราะห์ คิดอย่างมีจรรยาบรรณ อภิปราย แลกเปลี่ยนความคิดเห็นและแก้ปัญหา	ดีเลิศ
(1) การคิดวิเคราะห์ตามเกณฑ์ ที่สถานศึกษากำหนดในแต่ละระดับชั้น	80%
(2) การคิดอย่างมีจรรยาบรรณ ตามเกณฑ์ที่สถานศึกษากำหนดในแต่ละระดับชั้น	80%
(3) การอภิปรายแลกเปลี่ยนความคิดเห็นตามเกณฑ์ที่สถานศึกษากำหนด ในแต่ละระดับชั้น	80%
(4) การแก้ปัญหาตามเกณฑ์ที่สถานศึกษากำหนดในแต่ละระดับชั้น	80%
3) ความสามารถในการสร้างนวัตกรรม	ดีเลิศ
(1) การรวบรวมความรู้ด้วยตนเอง และการทำงานเป็นทีม เชื่อมโยงองค์ความรู้ และประสบการณ์มาออกแบบชิ้นงานของตนเองและของทีม	80%
4) ความสามารถในการใช้เทคโนโลยีสารสนเทศและการสื่อสาร	ยอดเยี่ยม
(1) ผู้เรียนเข้าใจระบบและวิธีการใช้เทคโนโลยีสารสนเทศตามเกณฑ์ที่สถานศึกษา กำหนดในแต่ละระดับชั้น	80%
(2) ผู้เรียนสามารถติดต่อสื่อสารโดยใช้เทคโนโลยีสารสนเทศตามเกณฑ์ ที่สถานศึกษากำหนดในแต่ละระดับชั้น	80%
(3) ผู้เรียนนำเสนอข้อมูลหรือสร้างผลงานโดยใช้เทคโนโลยีสารสนเทศตามเกณฑ์ ที่สถานศึกษากำหนดในแต่ละระดับชั้น	80%
5) ผลสัมฤทธิ์ทางการเรียนตามหลักสูตรสถานศึกษา	ดีเลิศ
(1) ผู้เรียนบรรลุและมีความก้าวหน้าในการเรียนรู้ตามหลักสูตรสถานศึกษา จากพื้นฐานเดิมในด้านความรู้ ความเข้าใจ ทักษะกระบวนการต่างๆ	80%
(2) ผู้เรียนมีผลสัมฤทธิ์ทางการเรียนเฉลี่ย (8 กลุ่มสาระการเรียนรู้) ตามเกณฑ์ ที่สถานศึกษากำหนดในแต่ละระดับชั้น	80%
(3) ผู้เรียนมีผลการประเมินความสามารถด้านการอ่าน (RT) เฉลี่ยตามเกณฑ์	80%

มาตรฐานการศึกษาของสถานศึกษา	เป้าหมายความสำเร็จ
(4) ผู้เรียนมีผลการทดสอบระดับชาติ (NT) เฉลี่ยตามเกณฑ์	80%
(5) ผู้เรียนมีผลการทดสอบระดับชาติขั้นพื้นฐาน (O-NET) เฉลี่ยตามเกณฑ์	80%
6) ความรู้ ทักษะพื้นฐาน และเจตคติที่ดีต่องานอาชีพ	ยอดเยี่ยม
(1) ผู้เรียนมีความรู้ ทักษะพื้นฐานในการจัดการและการทำงานหรืองานอาชีพได้ตามระดับชั้น	100%
(2) ผู้เรียนมีเจตคติที่ดีพร้อมที่จะศึกษาต่อในระดับชั้นที่สูงขึ้นและการทำงานหรืองานอาชีพได้ตามระดับชั้น	100%
1.2 คุณลักษณะที่พึงประสงค์ของผู้เรียน	ยอดเยี่ยม
1) มีคุณลักษณะและค่านิยมที่ดีตามที่สถานศึกษากำหนด	ยอดเยี่ยม
(1) ผู้เรียนมีวินัย มีความรับผิดชอบ	80%
(2) ผู้เรียนมีความซื่อสัตย์ สุจริต	80%
(3) ผู้เรียนมีความกตัญญูกตเวที	80%
(4) ผู้เรียนมีความเมตตา กรุณา เอื้อเฟื้อเผื่อแผ่ และเสียสละเพื่อส่วนรวม	80%
(5) ผู้เรียนประหยัด รู้จักใช้ทรัพย์สินของอย่างคุ้มค่า	80%
2) มีความภูมิใจท้องถิ่นและความเป็นไทย	ยอดเยี่ยม
(1) ผู้เรียนมีความภูมิใจในท้องถิ่นและความเป็นไทย	94%
3) ยอมรับที่จะอยู่ร่วมกันบนความแตกต่างและหลากหลาย	ยอดเยี่ยม
(1) การเห็นคุณค่าของบุคคลที่มีความแตกต่างด้านเพศ วัย เชื้อชาติ ศาสนา ภาษา วัฒนธรรม ประเพณี	94%
(2) การปรับตัวและร่วมกิจกรรมที่มีความแตกต่างของเพศ วัย เชื้อชาติ ศาสนา ภาษา วัฒนธรรม ประเพณี	94%
4) มีสุขภาพทางร่างกาย และจิตสังคม	ยอดเยี่ยม
(1) ผู้เรียนมีน้ำหนัก ส่วนสูง ตามเกณฑ์มาตรฐาน	94%
(2) ผู้เรียนมีสมรรถภาพทางกายตามเกณฑ์มาตรฐาน	94%
(3) ผู้เรียนมีสุขนิสัยในการดูแลสุขภาพและออกกำลังกายสม่ำเสมอ	94%
(4) ผู้เรียนมีจิตสังคม	94%
<b>มาตรฐานที่ 2 กระบวนการบริหารและการจัดการ</b>	<b>ยอดเยี่ยม</b>
2.1 มีเป้าหมาย วิสัยทัศน์และพันธกิจที่สถานศึกษากำหนดชัดเจน	ยอดเยี่ยม
1) เป้าหมาย วิสัยทัศน์และพันธกิจ ชัดเจน สอดคล้องกับบริบทของสถานศึกษาและเป็นไปได้ในการปฏิบัติ	ยอดเยี่ยม
2) เป้าหมาย วิสัยทัศน์และพันธกิจ สอดคล้องกับบริบทของสถานศึกษา นโยบาย รัฐบาลและแผนการศึกษาชาติ	ยอดเยี่ยม
3) เป้าหมาย วิสัยทัศน์และพันธกิจเป็นไปได้ในการปฏิบัติ	ยอดเยี่ยม

มาตรฐานการศึกษาของสถานศึกษา	เป้าหมายความสำเร็จ
2.2 มีระบบบริหารจัดการคุณภาพของสถานศึกษา	ยอดเยี่ยม
1) การบริหารจัดการคุณภาพการศึกษาเป็นระบบ ชัดเจน และเป็นไปได้	ยอดเยี่ยม
2) การวางแผนพัฒนาคุณภาพการจัดการศึกษาสอดคล้องกับวิสัยทัศน์ เป้าหมาย พันธกิจ และมาตรฐานการศึกษาระดับการศึกษาขั้นพื้นฐาน	ยอดเยี่ยม
3) การนำแผนไปปฏิบัติเพื่อพัฒนาคุณภาพการศึกษา	ยอดเยี่ยม
4) การติดตามตรวจสอบประเมินผลและปรับปรุงพัฒนางานอย่างต่อเนื่อง โดยการมีส่วนร่วมของทุกฝ่าย	ยอดเยี่ยม
5) มีการบริหารอัตรากำลัง ทรัพยากรทางการศึกษาเหมาะสมกับบริบทของสถานศึกษา	ยอดเยี่ยม
6) มีระบบดูแลช่วยเหลือผู้เรียนเหมาะสมกับบริบทของสถานศึกษาและเป็นไปได้	ยอดเยี่ยม
7) มีระบบการนิเทศภายในเหมาะสมกับบริบทของสถานศึกษา	ยอดเยี่ยม
8) มีการนำข้อมูลมาใช้ในการพัฒนาคุณภาพการศึกษาอย่างต่อเนื่องและเหมาะสมกับบริบทของสถานศึกษา	ยอดเยี่ยม
9) บุคลากรและผู้เกี่ยวข้อง ทุกฝ่ายมีส่วนร่วมการวางแผน ปรับปรุง พัฒนาและร่วมรับผิดชอบต่อผลการจัดการศึกษา	ยอดเยี่ยม
2.3 ดำเนินงานพัฒนางานที่เน้นคุณภาพผู้เรียนรอบด้านตามหลักสูตรสถานศึกษา และทุกกลุ่มเป้าหมาย	ยอดเยี่ยม
1) การวิเคราะห์และนำผลการวิเคราะห์ความต้องการจำเป็นของสถานศึกษาและผู้เกี่ยวข้องทุกฝ่ายมาพัฒนาหลักสูตรสถานศึกษา	ยอดเยี่ยม
2) หลักสูตรสถานศึกษามีองค์ประกอบครบถ้วน	ยอดเยี่ยม
3) หลักสูตร กิจกรรมเสริมหลักสูตรเชื่อมโยงวิถีชีวิตจริง และครอบคลุมทุกกลุ่มเป้าหมายสอดคล้องกับบริบทของสถานศึกษา	ยอดเยี่ยม
4) การประเมินหลักสูตรหลังการใช้	ยอดเยี่ยม
5) ระเบียบการวัดและประเมินผลสอดคล้องกับหลักสูตรสถานศึกษา	ยอดเยี่ยม
2.4 พัฒนาครูและบุคลากรให้มีความเชี่ยวชาญทางวิชาชีพ	ยอดเยี่ยม
1) ส่งเสริม สนับสนุน พัฒนาครูและบุคลากรให้มีความเชี่ยวชาญทางวิชาชีพ ตรงตามความต้องการของครู	100%
2) พัฒนาครูและบุคลากรในการวิเคราะห์หลักสูตร ออกแบบหลักสูตร หน่วยการเรียนรู้	100%
3) พัฒนาครูและบุคลากรในการออกแบบจัดกิจกรรมการเรียนรู้ การวัดและประเมินผล การเรียนรู้ตามหลักสูตร	100%
4) จัดให้มีชุมชนการเรียนรู้ทางวิชาชีพมาใช้ในการพัฒนางานและการเรียนรู้ของผู้เรียน	100%
2.5 จัดสภาพแวดล้อมทางกายภาพและสังคมที่เอื้อต่อการจัดการเรียนรู้	ยอดเยี่ยม

มาตรฐานการศึกษาของสถานศึกษา	เป้าหมายความสำเร็จ
1) สภาพแวดล้อมภายในภายนอกห้องเรียนเอื้อต่อการจัดการเรียนรู้และมีความปลอดภัย	ยอดเยี่ยม
2) จัดสภาพแวดล้อมทางกายภาพภายในโรงเรียนเอื้อต่อการจัดการเรียนรู้และมีความปลอดภัย	ยอดเยี่ยม
2.6 จัดระบบเทคโนโลยีสารสนเทศเพื่อสนับสนุนการบริหารจัดการและการจัดการเรียนรู้	ยอดเยี่ยม
1) จัดระบบการจัดหา การพัฒนา และบริการเทคโนโลยีสารสนเทศ เพื่อใช้ในการบริหารจัดการเหมาะสมกับบริบทของสถานศึกษา	ยอดเยี่ยม
2) จัดระบบการจัดหา การพัฒนาและบริการเทคโนโลยีสารสนเทศ เพื่อใช้ในการจัดการเรียนรู้ที่เหมาะสมกับบริบทของสถานศึกษา	ยอดเยี่ยม
<b>มาตรฐานที่ 3 กระบวนการจัดการเรียนการสอนที่เน้นผู้เรียนเป็นสำคัญ</b>	<b>ยอดเยี่ยม</b>
3.1 จัดการเรียนรู้ผ่านกระบวนการคิด การปฏิบัติจริง และสามารถนำไปประยุกต์ใช้ในชีวิตได้	ยอดเยี่ยม
1) การจัดกิจกรรมการเรียนรู้ ตามมาตรฐานการเรียนรู้ ตัวชี้วัดของหลักสูตรสถานศึกษาที่เน้นให้ผู้เรียนได้เรียนรู้ผ่านกระบวนการคิด และปฏิบัติจริง	100%
2) แผนจัดการเรียนรู้ที่สามารถนำไปจัดกิจกรรมได้จริง	100%
3) การฝึกทักษะให้ผู้เรียนกล้าแสดงออก แสดงความคิดเห็น ระบุองค์ความรู้ นำเสนอ ผลงานและสามารถนำไปประยุกต์ใช้ในชีวิตประจำวันได้	100%
3.2 ใช้สื่อ เทคโนโลยีสารสนเทศ และแหล่งเรียนรู้ที่เอื้อต่อการเรียนรู้	ยอดเยี่ยม
3.3 มีการบริหารจัดการชั้นเรียนเชิงบวก	ยอดเยี่ยม
3.4 ตรวจสอบและประเมินผู้เรียนอย่างเป็นระบบ นำผลมาพัฒนาผู้เรียน	ยอดเยี่ยม
3.5 มีการแลกเปลี่ยนเรียนรู้และให้ข้อมูลสะท้อนกลับเพื่อพัฒนาและปรับปรุงการจัดการเรียนรู้	ยอดเยี่ยม

**หมายเหตุ** การกำหนดค่าร้อยละ หรือระดับคุณภาพให้สถานศึกษาเป็นผู้กำหนดเองตามบริบท และสอดคล้องกับการดำเนินงานของสถานศึกษา

**รายงานการประชุมหรือการให้ความเห็นชอบ SAR ของคณะกรรมการบริหารโรงเรียน  
(การให้ความเห็นชอบ)**



บันทึกการพิจารณาให้ความเห็นชอบเอกสาร  
รายงานการประเมินตนเองของสถานศึกษา ปีการศึกษา 2563  
ของโรงเรียนเทพผดุงศิษย์ศึกษา

ข้าพเจ้าและคณะกรรมการบริหารสถานศึกษาโรงเรียนเทพผดุงศิษย์ศึกษา ได้ศึกษาและตรวจสอบรายละเอียด รายงานประจำปีของสถานศึกษา ปีการศึกษา ๒๕๖๓ ของโรงเรียนแล้ว เห็นว่าโรงเรียน ได้ดำเนินการจัดทำ รายงานประจำปี เพื่อรายงานผลการประเมินคุณภาพภายในของสถานศึกษา โดยยึดมาตรฐานการศึกษา ชั้น พื้นฐาน แบ่งเป็น ๓ มาตรฐาน ได้แก่ ๑) คุณภาพของผู้เรียน ๒) กระบวนการ บริหารและการจัดการของผู้บริหาร สถานศึกษา ๓) กระบวนการจัดการเรียนการสอนที่เน้นผู้เรียนเป็นสำคัญ มีผลการพัฒนาคุณภาพการจัดการศึกษา ตามแผนปฏิบัติการประจำปีของสถานศึกษาครบทุกกลยุทธ์ ตามกิจกรรม/งาน/โครงการ ที่ช่วยพัฒนานักเรียน ให้ เป็นคนดี มีคุณธรรม มีความรู้ และเป็นพลเมืองที่ดีของสังคมต่อไป ข้าพเจ้าและคณะกรรมการบริหารสถานศึกษา โรงเรียนเทพผดุงศิษย์ศึกษา จึงให้ความเห็นชอบ รายงานประจำปีของสถานศึกษา ประจำปีการศึกษา ๒๕๖๓ ของ โรงเรียนเทพผดุงศิษย์ศึกษา และอนุญาต ให้เผยแพร่ได้ ขอให้ทางโรงเรียนได้พัฒนาการจัดการศึกษาของโรงเรียน ให้ดียิ่งขึ้นต่อไป

ลงชื่อ

(นายแสน ผิวละออ)

ประธานคณะกรรมการบริหารสถานศึกษา

โรงเรียนเทพผดุงศิษย์ศึกษา

ลงชื่อ

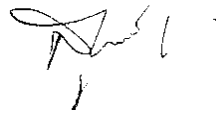

(นางสุพรรณณี ผลอำนาจ)

ผู้อำนวยการโรงเรียนเทพผดุงศิษย์ศึกษา

**คำสั่งแต่งตั้งคณะกรรมการจัดทำ SAR**  
**(คำสั่งแต่งตั้ง)**



## คำสั่งโรงเรียนเทพนครศึกษศึกษา

ที่ 20/2563

### เรื่อง การแต่งตั้งคณะกรรมการประเมินคุณภาพภายในสถานศึกษา ปีการศึกษา 2563

พระราชบัญญัติการศึกษาแห่งชาติ พุทธศักราช 2542 สาระสำคัญในหมวดที่ 6 มาตรฐานและการประกันคุณภาพการศึกษา มาตรา 45 เพื่อพัฒนาคุณภาพและมาตรฐานการศึกษาทุกระดับ ให้เป็นไปตามที่กำหนดในกฎกระทรวง โดยให้สถานศึกษาจัดให้มีระบบประกันคุณภาพอย่างต่อเนื่อง มาตรา 48 ให้สถานศึกษาจัดทำรายงานคุณภาพการศึกษาประจำปีเสนอต่อหน่วยงานต้นสังกัดและหน่วยงานที่เกี่ยวข้อง เปิดเผยต่อสาธารณชนเพื่อนำไปสู่การพัฒนาคุณภาพการศึกษาต่อไป

โรงเรียนเทพนครศึกษศึกษา จึงแต่งตั้งคณะบุคลากรเพื่อประเมินคุณภาพภายในสถานศึกษา และจัดทำรายงานประจำปีของสถานศึกษา ปีการศึกษา 2563 ขึ้น เพื่อสนองพระราชบัญญัติดังกล่าว และเป็นข้อมูลสำหรับการพัฒนาการศึกษาในปีการศึกษาต่อไป ดังต่อไปนี้

#### 1.คณะกรรมการติดตาม ตรวจสอบระบบประกันคุณภาพภายในสถานศึกษา

1.	นางสุพรรณณี	ผลอำนาจ	ผู้อำนวยการโรงเรียน	ประธานกรรมการ
2.	นางสาวทรายแก้ว	ผลอำนาจ		รองประธาน
3.	นางสาวปภาแก้ว	ผลอำนาจ		กรรมการ
4.	นางพนารัตน์	แสงเงิน		กรรมการ
5.	นางสาวกุลวดี	สุวรรณโหม		กรรมการ
6.	นางสาวกัญตรีญา	ยังเอี่ยม		เลขานุการ

หน้าที่ ให้คำปรึกษา แนะนำ ติดตาม ตรวจสอบระบบประกันคุณภาพภายในสถานศึกษาให้เป็นไปตามกระทรวงฯ

#### 2.คณะกรรมการฝ่ายประเมินคุณภาพภายในสถานศึกษา

##### นางสาวกุลวดี สุวรรณโหม

หน้าที่ กำกับ ติดตาม ช่วยเหลือ ดูแล แก้ไขปัญหาและประเมิน คณะทำงาน ประกอบด้วย

##### 2.1 มาตรฐานที่ 1 คุณภาพของผู้เรียน

ผลสัมฤทธิ์ทางวิชาการของผู้เรียน และคุณลักษณะที่พึงประสงค์ของผู้เรียน

นางสาวกัญตรีญา	ยังเอี่ยม	คณะทำงาน
นางสาวเบญจวรรณ	เล็กมอญ	คณะทำงาน
นางสาวสุนันท์	จ่ายยัง	คณะทำงาน
นางสาวณัฐธิดา	จันทร์ป่อง	คณะทำงาน

นางสาวกฤษณา	สันแดง	คณะทำงาน
นางสาวนลินรัตน์	ภูพาวรรณ	คณะทำงาน
นางสาวอัมพวรรณ	แจ้จั่น	คณะทำงาน

#### นางสาวจิลารัตน์ ศรีวิชัยลำพันธ์

หน้าที่ กำกับ ติดตาม ช่วยเหลือ ดูแล แก้ไขปัญหาและประเมิน คณะทำงาน ประกอบด้วย

#### 2.2 มาตรฐานที่ 2 กระบวนการบริหารและจัดการของผู้บริหารสถานศึกษา

นางสิริพรรณ	อ่อนศรี	คณะทำงาน
นางสาวพนารัตน์	แสงเงิน	คณะทำงาน
นางสุรีย์	แก้วสุชา	คณะทำงาน
นางสาวชนิษฐา	บุตรสำราญ	คณะทำงาน
นางสาววรวลัญช์	พิมพ์ตัน	คณะทำงาน
ว่าที่ รต.หญิงนัททร	แสงนิล	คณะทำงาน

#### นายสุพัฒน์ หงสไกร

หน้าที่ กำกับ ติดตาม ช่วยเหลือ ดูแล แก้ไขปัญหาและประเมิน คณะทำงาน ประกอบด้วย

#### 2.3 มาตรฐานที่ 3 กระบวนการจัดการเรียนการสอนที่เน้นผู้เรียนเป็นสำคัญ

นายอดิเรก	จันทันโอ	คณะทำงาน
นายदनัย	สิริเจตจรัสเลิศ	คณะทำงาน
นายธนพล	แสนวงษ์	คณะทำงาน
นายฐาปกรณ์	ขุนศรีรอด	คณะทำงาน
นางสาวอามอมา	ทองดาตาษ	คณะทำงาน
นางสาวผกามาศ	ภาคินจิรวัดณ์	คณะทำงาน

### 3.คณะกรรมการฝ่ายจัดทำรายงาน

คณะทำงาน ประกอบด้วย

นางสาวกัญตรีญา	ยังเอี่ยม	คณะทำงาน
นางสาวเบญจวรรณ	เล็กมอญ	คณะทำงาน
นางสาวสุนันท์	จ่ายยัง	คณะทำงาน
นางสาวณัฐธิดา	จันทร์ป้อง	คณะทำงาน
นางสาวกฤษณา	สันแดง	คณะทำงาน
นางสาวนลินรัตน์	ภูพาวรรณ	คณะทำงาน
นางสาวอัมพวรรณ	แจ้จั่น	คณะทำงาน

หน้าที่ ดำเนินการรวบรวมและติดตามผลการประเมินคุณภาพภายในสถานศึกษา และจัดทำรายงานต้นสังกัด ให้เป็นไปด้วยความเรียบร้อย และมีประสิทธิภาพ

ให้ผู้ที่ได้รับการแต่งตั้งตามคำสั่งนี้ ปฏิบัติหน้าที่โดยเคร่งครัด เป็นไปด้วยความเรียบร้อย หากมีปัญหาหรือ  
ข้อข้องประการใด ให้แจ้งคณะกรรมการติดตาม ตรวจสอบระบบประกันคุณภาพภายในสถานการณศึกษาทราบ  
เพื่อพิจารณาดำเนินการแก้ไข ให้การจัดการสำเร็จลุล่วง และบังเกิดผลดีต่อทางโรงเรียนสืบไป

สั่ง ณ วันที่ 20 เดือน มีนาคม พ.ศ. 2563

ลงชื่อ



(นางสาวสุพรรณิ ผลอำนวย)

ผู้อำนวยการโรงเรียนเทพดงศิษย์ศึกษา

**หลักฐานการเผยแพร่ SAR ให้ผู้มีส่วนเกี่ยวข้องหรือสาธารณชนรับทราบ**  
**(รายงานประจำปี2563)**



หน้าหลัก

เกี่ยวกับ

รูปภาพ

วิดีโอ

โพสต์



โรงเรียนเทพดุงศิษย์ศึกษา

1 นาที · 🌐



รายงานประจำปี 2563 โรงเรียนเทพดุงศิษย์ศึกษา

รายงานผลการประเมินตนเองของสถานศึกษา

(Self - Assessment Report : SAR)

ปีการศึกษา 2563

โรงเรียน เทพดุงศิษย์ศึกษา

รหัสโรงเรียน 1162100031

264 หมู่ที่ 1 ถนน - ตำบล/แขวง วังยาง เขต/อำเภอ คลองขลุง จังหวัด กำแพงเพชร 62120

โทรศัพท์ 055-865-324 โทรสาร 055-865-324

สังกัด

สำนักงานคณะกรรมการส่งเสริมการศึกษาเอกชน

DRIVE.GOOGLE.COM

รายงานประจำปี โรงเรียนเทพดุง2563.pdf

ถูกใจ

แสดงความคิดเห็น

แชร์

แผนผังอาคารสถานที่  
(แผนผังอาคารสถานที่)





**โครงสร้างการบริหารงานโรงเรียน**  
**(โครงสร้างการบริหารงานของโรงเรียน (ผังการบริหารโรงเรียน))**

## โครงสร้างการบริหารงานของโรงเรียน (ผังการบริหารโรงเรียน)

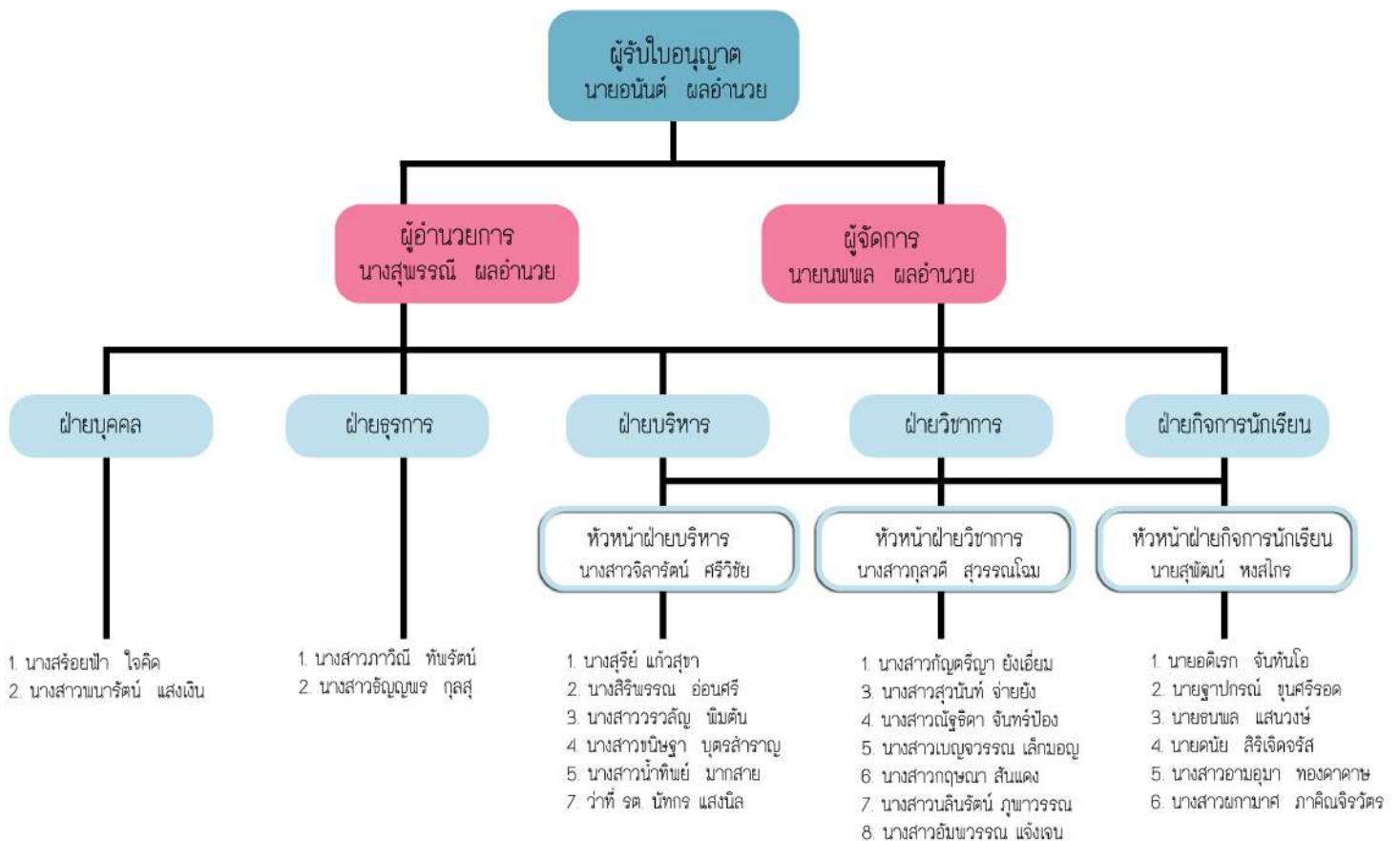

**โครงสร้างหลักสูตร เวลาเรียน ของโรงเรียน**  
**(โครงสร้างหลักสูตร เวลาเรียน ของโรงเรียน)**

โครงสร้างเวลาเรียน ปีการศึกษา ๒๕๖๒

กลุ่มสาระ การเรียนรู้/ กิจกรรม	เวลาเรียน					
	ระดับประถมศึกษา					
	ป. ๑	ป. ๒	ป. ๓	ป. ๔	ป. ๕	ป. ๖
<b>● กลุ่มสาระการเรียนรู้</b>						
ภาษาไทย	๒๐๐	๒๐๐	๒๐๐	๒๐๐	๒๐๐	๒๐๐
คณิตศาสตร์	๒๐๐	๒๐๐	๒๐๐	๒๐๐	๒๐๐	๒๐๐
วิทยาศาสตร์	๘๐	๘๐	๘๐	๘๐	๘๐	๘๐
<b>สังคมศึกษา ศาสนา และวัฒนธรรม</b>						
- ประวัติศาสตร์	๔๐	๔๐	๔๐	๔๐	๔๐	๔๐
- ศาสนา ศิลธรรม จริยธรรม	๔๐	๔๐	๔๐	๔๐	๔๐	๔๐
- หน้าที่พลเมือง วัฒนธรรม และการดำเนินชีวิตในสังคม						
- เศรษฐศาสตร์ – ภูมิศาสตร์						
สุขศึกษาและพลศึกษา	๔๐	๔๐	๔๐	๔๐	๔๐	๔๐
ศิลปะ	๔๐	๔๐	๔๐	๔๐	๔๐	๔๐
การทำงานอาชีพ	๘๐	๘๐	๘๐	๘๐	๘๐	๘๐
ภาษาต่างประเทศ	๑๒๐	๑๒๐	๑๒๐	๑๒๐	๑๒๐	๑๒๐
<b>รวมเวลาเรียน (พื้นฐาน)</b>	<b>๘๕๐</b>	<b>๘๕๐</b>	<b>๘๕๐</b>	<b>๘๕๐</b>	<b>๘๕๐</b>	<b>๘๕๐</b>
<b>● กิจกรรมพัฒนาผู้เรียน</b>	๑๒๐	๑๒๐	๑๒๐	๑๒๐	๑๒๐	๑๒๐
○ กิจกรรมแนะแนว	๔๐	๔๐	๔๐	๔๐	๔๐	๔๐
○ กิจกรรมนักเรียน						
- ลูกเสือ/ เนตรนารี	๓๐	๓๐	๓๐	๓๐	๓๐	๓๐
- ชุมนุม	๔๐	๔๐	๔๐	๔๐	๔๐	๔๐
○ กิจกรรมเพื่อสังคมและสาธารณประโยชน์	๑๐	๑๐	๑๐	๑๐	๑๐	๑๐
<b>● รายวิชา / กิจกรรมที่โรงเรียนจัดเพิ่มเติม</b>						
<b>รายวิชาเพิ่มเติม</b>						
-ภาษาอังกฤษเพื่อการสื่อสาร	๘๐	๘๐	๘๐	๘๐	๘๐	๘๐
-หน้าที่พลเมือง	๔๐	๔๐	๔๐	๔๐	๔๐	๔๐
<b>กิจกรรมเพิ่มเติม</b>						
- เทคโนโลยีสารสนเทศ	๔๐	๔๐	๔๐	๔๐	๔๐	๔๐
- จินตคณิต	๔๐	๔๐	๔๐	๔๐	๔๐	๔๐
<b>รวมเวลาเรียนทั้งหมด</b>	<b>๑,๑๖๐ ชั่วโมง/ปี</b>					

โครงสร้างหลักสูตร เวลาเรียน ของโรงเรียน  
(โครงสร้างเวลาเรียนระดับปฐมวัย)

โครงสร้างเวลาเรียน ปีการศึกษา 2563

โครงสร้างเวลาเรียนปี 2563		
ช่วงอายุ	อายุ 3-6 ปี	
สาระการเรียนรู้	ประสบการณ์สำคัญ	สาระที่ควรเรียนรู้
	<ul style="list-style-type: none"> <li>- ด้านร่างกาย</li> <li>- ด้านอารมณ์ จิตใจ</li> <li>- ด้านสังคม</li> <li>- ด้านสติปัญญา</li> </ul>	<ul style="list-style-type: none"> <li>- เรื่องราวเกี่ยวกับตัวเด็ก</li> <li>- เรื่องราวเกี่ยวกับบุคคลและสถานที่สิ่งแวดล้อมรอบตัวเด็ก</li> <li>- ธรรมชาติรอบตัว</li> <li>- สิ่งต่างๆรอบตัวเด็ก</li> </ul>
ระยะเวลาเรียน	จัดประสบการณ์ 1-3 ปีการศึกษา 2 ภาคเรียน : 1 ปีการศึกษา อนุบาล 1 อายุ 3-4 ปี อนุบาล 2 อายุ 4-5 ปี อนุบาล 3 อายุ 5-6 ปี * มีเวลาเรียนไม่น้อยกว่า 180 วัน/1 ปีการศึกษา แต่ละวันใช้เวลาไม่น้อยกว่า 5 ชั่วโมง	

เอกสารประกอบ

(ผลการประเมินภายนอกรอบสามระดับปฐมวัย)



**ตารางสรุปผลการประเมินคุณภาพภายนอกจำแนกตามกลุ่มตัวบ่งชี้**  
**การศึกษาขั้นพื้นฐาน : ระดับการศึกษาปฐมวัย**

การศึกษาขั้นพื้นฐาน : ระดับการศึกษาปฐมวัย	น้ำหนัก คะแนน	คะแนน ที่ได้	ระดับ คุณภาพ
<b>กลุ่มตัวบ่งชี้พื้นฐาน</b>			
ตัวบ่งชี้ที่ ๑ เด็กมีพัฒนาการด้านร่างกายสมวัย	๕.๐๐	๕.๕๐	ดีมาก
ตัวบ่งชี้ที่ ๒ เด็กมีพัฒนาการด้านอารมณ์และจิตใจสมวัย	๕.๐๐	๕.๐๐	ดีมาก
ตัวบ่งชี้ที่ ๓ เด็กมีพัฒนาการด้านสังคมสมวัย	๕.๐๐	๕.๕๐	ดีมาก
ตัวบ่งชี้ที่ ๔ เด็กมีพัฒนาการด้านสติปัญญาสมวัย	๑๐.๐๐	๘.๕๐	ดี
ตัวบ่งชี้ที่ ๕ เด็กมีความพร้อมศึกษาต่อในขั้นต่อไป	๑๐.๐๐	๑๐.๐๐	ดีมาก
ตัวบ่งชี้ที่ ๖ ประสิทธิภาพการจัดประสบการณ์การเรียนรู้ที่เน้นเด็กเป็นสำคัญ	๓๕.๐๐	๓๐.๐๐	ดี
ตัวบ่งชี้ที่ ๗ ประสิทธิภาพของการบริหารจัดการและการพัฒนาสถานศึกษา	๑๕.๐๐	๑๓.๐๐	ดี
ตัวบ่งชี้ที่ ๘ ประสิทธิภาพของระบบการประกันคุณภาพภายใน	๕.๐๐	๔.๔๔	ดี
<b>กลุ่มตัวบ่งชี้ข้อตกลง</b>			
ตัวบ่งชี้ที่ ๙ ผลการพัฒนาให้บรรลุตามปรัชญา ปณิธาน วิสัยทัศน์ พันธกิจ และ วัตถุประสงค์ของการจัดตั้งสถานศึกษา	๒.๕๐	๒.๕๐	ดีมาก
ตัวบ่งชี้ที่ ๑๐ ผลการพัฒนาตามจุดเน้นและจุดเด่นที่ส่งผลสะท้อนเป็นเอกลักษณ์ของสถานศึกษา	๒.๕๐	๒.๕๐	ดีมาก
<b>กลุ่มตัวบ่งชี้มาตรฐานการส่งเสริม</b>			
ตัวบ่งชี้ที่ ๑๑ ผลการดำเนินงานโครงการพิเศษเพื่อส่งเสริมบทบาทของสถานศึกษา	๒.๕๐	๒.๕๐	ดีมาก
ตัวบ่งชี้ที่ ๑๒ ผลการส่งเสริมพัฒนาสถานศึกษาเพื่อยกระดับมาตรฐาน รักษา มาตรฐาน และพัฒนาสู่ความเป็นเลิศที่สอดคล้องกับแนวทางการปฏิรูปการศึกษา	๒.๕๐	๒.๕๐	ดีมาก
<b>คะแนนรวม</b>	<b>๑๐๐.๐๐</b>	<b>๘๙.๙๔</b>	<b>ดี</b>

**การรับรองมาตรฐานสถานศึกษา ระดับการศึกษาปฐมวัย**

- ผลคะแนนรวมทุกตัวบ่งชี้ ตั้งแต่ ๘๐ คะแนนขึ้นไป  ใช่  ไม่ใช่
- มีตัวบ่งชี้ที่ได้ระดับดีขึ้นไปอย่างน้อย ๑๐ ตัวบ่งชี้ จาก ๑๒ ตัวบ่งชี้  ใช่  ไม่ใช่
- ไม่มีตัวบ่งชี้ใดที่มีระดับคุณภาพต้องปรับปรุงหรือต้องปรับปรุงเร่งด่วน  ใช่  ไม่ใช่

**ในภาพรวมสถานศึกษาจัดการศึกษาขั้นพื้นฐาน : ระดับการศึกษาปฐมวัย**

สมควรรับรองมาตรฐานการศึกษา  ไม่สมควรรับรองมาตรฐานการศึกษา

## เอกสารประกอบ

(ผลการประเมินภายนอกกรอบสามระดับขั้นพื้นฐาน)

ตารางสรุปผลการประเมินคุณภาพภายนอกรอบสาม จำแนกตามกลุ่มตัวบ่งชี้

ระดับการศึกษาขั้นพื้นฐาน : ประถมศึกษา

การศึกษาขั้นพื้นฐาน (ประถมศึกษา)	น้ำหนัก (คะแนน)	คะแนน ที่ได้	ระดับ คุณภาพ
<b>กลุ่มตัวบ่งชี้พื้นฐาน</b>			
ตัวบ่งชี้ที่ ๑ ผู้เรียนมีสุขภาพกายและสุขภาพจิตที่ดี	๑๐.๐๐	๙.๖๗	ดีมาก
ตัวบ่งชี้ที่ ๒ ผู้เรียนมีคุณธรรม จริยธรรมและค่านิยมที่พึงประสงค์	๑๐.๐๐	๙.๔๗	ดีมาก
ตัวบ่งชี้ที่ ๓ ผู้เรียนมีความใฝ่รู้ และเรียนรู้อย่างต่อเนื่อง	๑๐.๐๐	๙.๐๑	ดีมาก
ตัวบ่งชี้ที่ ๔ ผู้เรียนคิดเป็น ทำเป็น	๑๐.๐๐	๘.๗๑	ดี
ตัวบ่งชี้ที่ ๕ ผลสัมฤทธิ์ทางการเรียนของผู้เรียน	๒๐.๐๐	๙.๙๐	พอใช้
ตัวบ่งชี้ที่ ๖ ประสิทธิภาพของการจัดการเรียนการสอนที่เน้นผู้เรียนเป็นสำคัญ	๑๐.๐๐	๘.๐๐	ดี
ตัวบ่งชี้ที่ ๗ ประสิทธิภาพของการบริหารจัดการและการพัฒนาสถานศึกษา	๕.๐๐	๔.๘๐	ดีมาก
ตัวบ่งชี้ที่ ๘ พัฒนาการของการประกันคุณภาพภายในโดยสถานศึกษาและ ต้นสังกัด	๕.๐๐	๔.๕๓	ดี
<b>กลุ่มตัวบ่งชี้อัตลักษณ์</b>			
ตัวบ่งชี้ที่ ๙ ผลการพัฒนาให้บรรลุตามปรัชญา ปณิธาน/วิสัยทัศน์ พันธกิจ และ วัตถุประสงค์ของการจัดตั้งสถานศึกษา	๕.๐๐	๕.๐๐	ดีมาก
ตัวบ่งชี้ที่ ๑๐ ผลการพัฒนาตามจุดเน้นและจุดเด่นที่ส่งผลกระทบต่อเป็นเอกลักษณ์ของ สถานศึกษา	๕.๐๐	๕.๐๐	ดีมาก
<b>กลุ่มตัวบ่งชี้มาตรการส่งเสริม</b>			
ตัวบ่งชี้ที่ ๑๑ ผลการดำเนินงานโครงการพิเศษเพื่อส่งเสริมบทบาทของสถานศึกษา	๕.๐๐	๕.๐๐	ดีมาก
ตัวบ่งชี้ที่ ๑๒ ผลการส่งเสริมพัฒนาสถานศึกษาเพื่อยกระดับมาตรฐาน รักษามาตรฐาน และพัฒนาสู่ความเป็นเลิศ ที่สอดคล้องกับ แนวทางการปฏิรูปการศึกษา	๕.๐๐	๕.๐๐	ดีมาก
<b>คะแนนรวม</b>	<b>๑๐๐.๐๐</b>	<b>๘๓.๙๙</b>	<b>ดี</b>

การรับรองมาตรฐานสถานศึกษา ระดับประถมศึกษา

- ผลคะแนนรวมทุกตัวบ่งชี้ ตั้งแต่ ๘๐ คะแนนขึ้นไป  ใช่  ไม่ใช่
- มีตัวบ่งชี้ที่ได้ระดับดีขึ้นไปอย่างน้อย ๑๐ ตัวบ่งชี้ จาก ๑๒ ตัวบ่งชี้  ใช่  ไม่ใช่
- ไม่มีตัวบ่งชี้ใดที่มีระดับคุณภาพต้องปรับปรุงหรือต้องปรับปรุงเร่งด่วน  ใช่  ไม่ใช่

สรุปผลการจัดการศึกษาระดับการศึกษาขั้นพื้นฐานของสถานศึกษาในภาพรวม

สมควรรับรองมาตรฐานการศึกษา  ไม่สมควรรับรองมาตรฐานการศึกษา